TEMPO: Instável. Pancadas e chuvas fracas.
TEMPERATURA: Em declínio
VENTOS: Quadrante Sul, moderados a fracos. Visibilidade boa.
MÁXIMA: 22,3 (Santa Teresa).
MÍNIMA: 14,0 (Praça Barão de Taquara).

Diario Carioca

Fundador: J. E. de Macedo Soares

ANO XXXIV — N.º 10.505 ... ... RIO DE JANEIRO, QUINTA-FEIRA, 14 DE JUNHO DE 1962

No mercado o que há mais é café

O Instituto Brasileiro do Café, desmentindo formalmente notícia veiculada nesta capital de que há falta do produto, através do seu Departamento de Relações Públicas, afirma que tal boato só pode ter sido lançado por quem, maldosamente, está interessado em subverter a verdade dos fatos, para fins imprevisíveis.

Finalmente, afirma que o produto aí está no mercado em grande quantidade, conservando-se os mesmos preços, não havendo, até o momento, nenhuma reclamação quanto à sua falta.

Chapa Peri: vitória de Magessi foi forjada

Garrincha vai ser julgado

Garrincha, o mais ofensivo jogador da VII Copa do Mundo que se disputa no Chile, será julgado hoje ou amanhã, em razão de sua expulsão de campo aos 37 minutos da etapa final no jôgo contra a equipe chilena. A absolvição ou suspensão de Garrincha depende do teor da súmula do juiz peruano Arturo Máximo Yamasaki. Se constar agressão Mané Garrincha será suspenso. E' a primeira expulsão de Garrincha em partida de futebol. Tem ficha limpa após nove anos e oito meses de futebol profissional. — O carioca vibrou intensamente com a vitória sôbre o selecionado do Chile, classificando-se para a finalíssima contra a Tchecoslováquia, domingo. A foto foi colhida, ontem, na Cinelândia após o quarto gol de Vavá

Manifesto já está nas ruas

"O grupo nacionalista que constitui a maioria da oficialidade das nossas Fôrças Armadas continuará lutando por seus ideais dentro e fora do Clube Militar. O resultado das eleições de maio é falso, foi forjado. As ações na Justiça é que dirão a palavra final, a despeito de estarem bastante prejudicadas pela destruição do corpo de delito".

Essa declaração está contida no manifesto à Nação, assinado pelo almirante Paulo Mário da Cunha Rodrigues, atualmente no Tribunal Marítimo, em que os partidários da "Chapa União", encabeçada no último pleito do Clube Militar pelo gen. Peri Constant Beviláqua, esclarecem que "em face das irregularidades e falsificações acima indicadas, a Comissão por mim presidida lamenta, de público, não poder reconhecer a vitória presenteada à chapa Magessi".

O DOCUMENTO

Confirmando notícia divulgada há dias pelo DIARIO CARIOCA, o manifesto veio a público ontem, constando de cinco laudas e meias dactilografadas.

Vazado em têrmos fortes, o documento, nos seus primeiros parágrafos, explica por que vem "historiar à Nação e especialmente aos nossos consócios espalhados por todo o país a série de processos estranhos à ética militar, postos em prática pelos oponentes da Chapa União, a fim de levarem ao esbulho o candidato nacionalista naquele pleito, gen. Peri Constant Beviláqua.

A seguir, denúncia o que chama de "pressão macartista" desde o início do pleito, "para que seus concorrentes ganhassem a eleição" a qualquer preço". Inicia, então, a indicação do que sejam irregularidades, falando na composição da Comissão Escrutinadora, formada exclusivamente por elementos simpáticos à chapa do gen. Magessi Pereira. Depois de falar em votos falsos e duplos,

(Conclui na 3ª página)

NA GUANABARA:

Homero explica eleições

O desembargador Homero Pinho, presidente do Tribunal Regional Eleitoral, declarou ontem, em entrevista coletiva, que o eleitor carioca poderá ter 52 candidatos a senadores, 34 a deputados federais e 858 a deputados estaduais, "entre os quais — acrescentou rindo — alguns que não valem 0,2 de candidato".

A fim de evitar os atropêlos verificados nas últimas apurações, o desembargador Homero Pinho está pensando em instalar as futuras Juntas Apuradoras na Exposição de São Cristóvão, o que, a seu ver, "não deve ser considerado uma bomba".

ZONAS ELEITORAIS

Uma das primeiras providências tomadas pelo presidente do TRE para assegurar a ordem nas eleições foi aumentar de 15 para 25 as zonas eleitorais existentes na Guanabara, que é hoje o terceiro Estado em população eleitoral alistada. Nas últimas eleições a Guanabara estava em quarto lugar, atrás de São Paulo, Minas Gerais e Rio Grande do Sul.

A Guanabara é, relativamente, o Estado de maior população eleito-

(Conclui na 3ª página)

Beleza descansa com DC

Num pequeno intervalo do rigoroso e exaustivo ensaio das "misses" estaduais, ontem, no Maracanãzinho, duas beldades, a do Estado do Rio, Célia Leite e a de Mato Grosso, Delci de Oliveira, (foto), fazem uma pausa lendo o DIARIO CARIOCA, que traz farta cobertura do concurso. As duas leitoras do DC são fortes concorrentes ao cetro de "Miss Brasil-62" e como suas colegas (das quais reunimos quatro na página 10), sentiram frio e não desfilaram de maiô: temem virar sorvete

Garrincha: lição de futebol no Chile levando o Brasil à vitória de 4 a 2

Ponteiro expulso está ameaçado pela FIFA

SANTIAGO — Pela primeira vez em sua vida desportiva, Garrincha é mandado para o chuveiro antes do tempo, acusado de agressor. Ninguém ficou mais surprêso do que êle próprio, um jogador afeito às regras disciplinares e que se comporta exemplarmente quando na sua função de futebolista.

Foi preciso aparecer um apitador peruano com nome de japonês para desconhecer a ficha limpa do extraordinário jogador de pernas tortas e mostrar ignorância quanto a sua maneira correta de atuar. Garrincha foi expulso e aceitou a sua expulsão como um problema do juiz: — Êle mandou embora um chileno e queria 10 contra 10, daí ter olhado para mim e dito "vai v. também embora".

ACABRUNHADO

No vestiário, Garrincha tranquilo, mas acabrunhado, explicou melhor a situação: — Fui caçado dentro da área e sofri pontapés e até uma cotovelada na cabeça. Não reagi, sabendo, com a experiência que tenho, que seria expulso e assim prejudicar à equipe. Assim mesmo fui expulso e isso porque o meu adversário fêz "cinema" dando a impressão de ter sido atingido por mim.

Quando soube que seria julgado e corria o risco de ser impedido de atuar na partida final, Garrincha mostrou todo o seu amargor e enorme tristeza, afiançando que estava sendo vítima da maior injustiça do mundo".

JULGAMENTO

Possivelmente hoje o Tribunal de Justiça da FIFA julgará a súmula do jôgo Brasil x Chile e lavrará a sentença contra o jogador Garrincha. Tudo dependerá do relatório do árbitro que poderá atribuir a expulsão como simples medida disciplinar visando a coibir o jôgo bruto ou então fazer carga contra o jogador afirmando que a expulsão resultara de uma agressão de Garrincha a um adversário. Na primeira hipótese, o faltoso sofrerá uma advertência ou multa, e na se-

(Conclui na 3ª página)

Conto com vocês...

Vários líderes sindicais e estudantis de São Paulo foram recebidos, ontem, pelo presidente João Goulart, em audiência, no Palácio das Laranjeiras. Na oportunidade, aquêles dirigentes fizeram entrega ao chefe da nação de um memorial contendo uma série de reivindicações das duas classes, destacando-se, dentre elas, a constituição de um Conselho de Ministros sensível às aspirações populares. O presidente da República, referindo-se, na ocasião, às reformas de base de que carece o país, disse que as mesmas se processarão mais fàcilmente se o govêrno tiver a apoiá-lo tôdas as classes, principalmente trabalhadores e estudantes

Reitor não reconhece a greve

O prof. Haroldo Lisboa da Cunha, Reitor da Universidade do Estado da Guanabara, comunicou ao DIÁRIO CARIOCA ter recomendado a tôdas as Faculdades integrantes daquêle organismo, a manutenção dos atos escolares em ritmo e regime normal em virtude da atual greve ter sido deflagrada sem que os próprios órgãos estudantis tivessem tido conhecimento dos motivos alegados.

Informou ainda o Reitor que o Conselho Universitário em sessão realizada a 5 do corrente, decidiu não tomar conhecimento das reivindicações dos

(Conclui na 3ª página)

Falta de sal é boato para vender o produto estocado

A corrida ao sal nos varejos da cidade obedece a um plano derrotista que será desmoralizado. Interessados em aumento de preços vêm difundindo múltiplos e repetidos boatos sôbre a falta de mercadorias essenciais provocando injustificadas corridas aos armazéns, como no caso do sal. Há estoque bastante e

(Conclui na 3ª página)

AMARAL NEGA, MAS TEM SEU NOME VENTILADO:

JK recusa o convite para presidir futuro Conselho

O senador Juscelino Kubitschek respondeu negativamente à consulta que ontem lhe fêz o sr. João Goulart, para a sua indicação à presidência do Conselho de Ministros, dando margem a que persistissem os rumôres sôbre a escolha do sr. San Tiago Dantas.

Enquanto voltava à cena também o nome do sr. Amaral Peixoto, apareciam informações sôbre a resistência crescente à solução San Tiago Dantas nos meios partidários, parlamentares e militares. O deputado Ernâni Sátiro, secretário-geral da UDN, declarou que seu partido votaria contra a indicação do atual chanceler porque isso significaria "o caminho da cubanização no Brasil".

CONGRESSO PREPARADO

Em Brasília o Congresso está pronto e impaciente para receber a indicação do "premier" e do seu

(Conclui na 3ª página)

No banco dos réus

O edifício onde funciona o Fôro da Guanabara estêve aberto ontem, até a primeira hora de hoje, porque na 8ª Vara Criminal eram interrogados pelo juiz Eliezer Rosa na presença da representante do Ministério Público, promotora Regina Maria Parisot, os implicados no atentado a bomba à Exposição Soviética de Indústria e Comércio. O titular da 8ª Vara Criminal começou o interrogatório dos acusados às 10 horas da manhã de ontem, só o interrompendo, a pedidos, às 15,30, para que todos pudessem ouvir o jôgo do Brasil com o Chile, reiniciando os trabalhos logo depois da peleja. Foram ouvidos Nestor Ferreira de Sousa, Domingos de Freitas Brissac, major Roberto Godoi Moreira, major-aviador José Chaves Lameirão e Ronald James Watters proprietário da sala 1.120 do Edifício Central, onde foram encontradas bombas de dinamite prontas para usar. Na foto, o major Lameirão, quando era interrogado pelo juiz Eliezer Rosa. (Texto na terceira página)

Prestes: comunistas pressionam govêrno

O líder comunista Carlos Prestes confirmou ontem, em entrevista coletiva à imprensa, que os elementos da esquerda estão pressionando o presidente da República e o Parlamento para que não seja escolhido um Conselho de Ministros de conciliação, a fim de que o próximo Gabinete realize a reforma agrária radical, limite a remessa de lucros para o estrangeiro e rejeite o auxílio do Fundo Monetário Internacional e da "Aliança Para o Progresso".

"As organizações populares, estudantis, camponêsas e operárias — acentuou o sr. Carlos Prestes — já estão se movimentando, mas a situação exige que suas ações sejam intensificadas e as massas populares devem manifestar-se em todos os locais e por tôdas as formas".

CRISE

Para o sr. Carlos Prestes existe crise atualmente no país devido à política de conciliação adotada pelo presidente João Goulart, que está em dificuldades para substituir o atual Conselho de Ministros, presidido pelo sr. Tancredo Neves, "que é muito antipopular".

"As cúpulas do PSD e da UDN estão pretendendo formar um nôvo Gabinete de conciliação, que se revelará incapaz de pelo menos dar início à so-

(Conclui na 3ª página)

O pão do Santo

Milhares de pães foram distribuídos ontem, dia de Santo Antônio, aos pobres da cidade que compareceram em massa ao convento do santo, formando imensas filas diante dos portões. A distribuição foi farta e todos os que lá estavam comeram o seu pedaço de pão. (Reportagem na última pág.)

Americano foge para o Rio com US$ 2 milhões

NOVA IORQUE — Depois que a junta de diretores da firma "E. L. Bruce Co. Inc." descobriram que seu presidente, o industrial multimilionário Edward M. Gilbert retirou, sem autorização, dois milhões de dólares dos cofres da emprêsa, êste tratou de voar imediatamente para o Rio de Janeiro, onde deve se encontrar neste momento.

A emprêsa de aviação brasileira VARIG anunciou ontem que Gilbert partiu de Nova Iorque rumo à Guanabara, em avião a jacto dessa companhia, poucas horas depois de haver renunciado ao cargo de presidente da firma, que operou no ano passado um total de 43 milhões de dólares e que se dedica à fabricação de cêra e à venda de madeira dura. O industrial deve ter chegado ao Rio às 6,30 horas de ontem.

SUSPENSAS AS OPERAÇÕES

Um porta-voz da firma Bruce declarou que desde anteontem, à tarde, "se tentou infrutiferamente localizar Gilbert". Acrescentou não ter sido formulada nenhuma denúncia formal contra o mesmo, mas que tanto na Bôlsa de Valores como no mercado em geral foram suspensas, na manhã de hoje, as operações com as ações da companhia.

Antes de desaparecer, Gilbert deu a conhecer uma declaração na

(Conclui na 3ª página)

Fôrças holandesas já deram morte ou capturaram 200 pára-quedistas

Paz separada em Berlim poderá aumentar tensão

BERLIM — Numa entrevista exclusiva à DPA-TRP, o prefeito presidente de Berlim, Willy Bandt, declarou que um tratado de paz em separado entre Moscou e o regime comunista de Berlim Oriental, só virá agravar a tensão já existente.

Esta foi sua primeira reação à última declaração dos países do Pacto de Varsóvia de que estão decididos a firmar um tratado de paz em separado com Berlim Oriental.

JUSTIFICAÇÃO DA MURALHA

"A União Soviética sabe que tal tratado não importaria em nenhum reconhecimento ocidental da divisão e um tal tratado seria a justificação legal da Muralha de Berlim" — declarou, acrescentando que a União Soviética não assinou êste tratado por saber que não pode transferir os direitos ocidentais ao regime comunista de Berlim Oriental.

Segundo o sr. Willy Brandt, a União Soviética não deseja correr o perigo de converter-se em prisioneiro do "Instigador Walter Ulbricht, e, no seu entender, esta é a razão por que a União Soviética deseja primeiramente um acôrdo sôbre Berlim. (DPA-TRP-DC).

México devolve a Cuba livros que confiscara

MÉXICO e HAVANA — O barco cubano "Baía de Siguanea" tomou um carregamento de 305 caixões, pesando 88 toneladas, com livros impressos na Argentina e consignados ao govêrno de Cuba, diz um despacho recebido hoje do pôrto de Coatzacoalcos.

Os livros chegaram no mês de fevereiro último em dois embarques chegados a Tampico e Coatzacoalcos, porém as autoridades mexicanas impediram sua entrada no país.

DOCUMENTAÇÃO IRREGULAR

Outro barco cubano tentou anteriormente tomar essa carga, porém como sua documentação não estava em ordem foi impedido de atracar.

O "Baía de Siguanea" partiu ontem com os livros em questão.

CONVERSAÇÕES

Ao mesmo tempo telegrama de Havana informa que o ministro polonês do Exterior, Adam Rapacki, mantêve ontem suas primeiras conversações com seu colega cubano, Raul Roa.

Rapacki, que foi recebido em audiência pelo presidente Oswaldo Dorticós Torrado, depositou, à tarde, uma corda junto ao monumento a José Martin.

RECEPÇÃO

O chanceler Roa e espôsa ofereceram ontem à noite no Hotel "Havana Livre" uma recepção em honra do ministro polonês, à qual compareceram membros do govêrno cubano, representantes do corpo diplomático e dirigentes das Organizações Revolucionárias Integradas (ORI).

SIGILO

Nada se sabe até o momento acêrca das conversações mantidas pelo ministro polonês em seu primeiro dia de visita oficial. (UPI-DPA-TRP-DC)

Súmula Capixaba

Fala de ministro ressoa em Vitória

VITÓRIA — Repercutiu intensamente, nesta capital, a entrevista do ministro de Minas e Energia, deputado Gabriel Passos, em defesa da Companhia Vale do Rio Doce e do monopólio da exportação do minério de ferro

Declarou o ministro que «a política seguida pela Companhia Vale do Rio Doce permitiu ao país efetuar o maior contrato de fornecimento de minério de ferro até hoje realizado no mundo.» O titular da Pasta de Minas e Energia elogiou a atuação destacada da CVRD, salientando as grandes vantagens que ela vem proporcionando ao país.

GIUBERTI CONFIRMA CANDIDATURA

O sr. Raul Giuberti, vice-governador do Estado e político de grande prestígio no Norte capixaba, aceitou oficialmente a sua candidatura à senatoria, nas próximas eleições pela Coligação Democrática. A sua candidatura foi uma imposição partidária e reivindicação do Município de Colatina, o maior do Estado. A aceitação por parte do candidato veio trazer novas fôrças à chapa da Coligação Democrática, que está com dois candidatos para o Senado virtualmente eleitos: o referido sr. Raul Giuberti e o sr. Eurico Resende.

COLIGAÇÃO VAI A COLATINA

A cidade de Colatina, sede do município do mesmo nome, será a primeira a ser visitada pelos candidatos da Coligação Democrática, segundo deliberação adotada na última reunião das fôrças oposicionistas do Estado. Ficou assentado, na ocasião, que a visita será realizada no próximo dia 16 de julho. A resolução da Coligação foi tomada em homenagem ao candidato a senador, sr. Raul Giuberti.

CURSO NA FACULDADE

Um curso prático sôbre «coroa de jaqueta» está sendo ministrado na Faculdade de Odontologia do Estado aos dentistas desta capital e de outras cidades capixabas. As aulas estão a cargo do professor Gedeitti Gueiros, assistente de prótese da Faculdade e conceituado mestre na especialidade. O curso está obtendo amplo sucesso.

50 ANOS DO CLUBE VITÓRIA

O Clube Vitória, um dos mais aristocráticos e elegantes desta capital, está em preparativos para as comemorações festivas que serão realizadas por motivo do seu cinqüetenário de fundação, fazendo parte do programa baile a rigor, animado por conjunto musical da Guanabara, no próximo sábado, dia 16. Entre as solenidades programadas está a inauguração do retrato do sr. Paulo Monteiro, na galeria dos ex-presidentes da agremiação, na sede do clube.

HOMENAGENS A DOMINGOS MARTINS

Foi festivamente comemorado em todo o Estado o dia 12 de junho, em que a população capixaba homenageia o herói Domingos José Martins, que tombou em defesa da liberdade. Várias solenidades foram realizadas e foi decretado feriado estadual. No Município Domingos Martins foram assinaladas grandes homenagens ao herói nacional.

CONCURSO DE CONTOS

Por iniciativa do juiz e professor Renato Pacheco foi lançado no «Tablóide Social», suplemento dominical do jornal «O Diário», um concurso de contos escritos por crianças, o primeiro no gênero a ser realizado no Estado. As bases do concurso estipulam que os concorrentes deverão ter no mínimo 8 e no máximo 12 anos de idade. Os trabalhos deverão ser entregues na redação do jornal até o dia 15 de novembro próximo.

ANIVERSÁRIO DO PRESIDENTE DA UDN

O sr. Antônio Gil Veloso, presidente da União Democrática Nacional no Estado, aniversariou no dia 12 último. A data foi festivamente comemorada por seus inúmeros amigos e admiradores. O candidato a governança do Estado, sr. Francisco Lacerda de Aguiar (Chiquinho) também levou seu abraço ao aniversariante e correligionário. (Do correspondente Marilio Cabral Perpétuo).

M. R. — Desde anteontem assumiu a função de correspondente do DIARIO CARIOCA, em Vitória, o jornalista Marilio Cabral Perpétuo, figura conhecida na imprensa capixaba e que ocupa o importante cargo de redator-chefe do tradicional matutino «O Diário», onde se coloca a serviço da coletividade do Estado. Com a alteração, é certo, ganhou o DIARIO CARIOCA e, o que é mais importante, o Estado do Espírito Santo.

Para Governador: Chiquinho
Para Vice : Rubens Rangel
Para Senadores : Eurico Rezende e Raul Giuberti

ONU vai tratar do caso da Rodésia do Sul

NOVA IORQUE — Por 62 votos contra 26, com 15 abstenções, a Assembléia Geral da ONU aprovou uma recomendação no sentido de que em sua agenda fôsse incluído um ítem sôbre a Rodésia do Sul.

O delegado do Senegal, Ousmane Socie Diop falando em nome de diversos outros países da África, realçou os esforços da Grã-Bretanha em prol da descolonização dêsse continente e encareceu do Govêrno britânico que não abrisse mão de seus podêres especiais sôbre a Rodésia do Sul antes que ali fôsse instituída uma constituição democrática, baseada no sufrágio universal.

INOPORTUNO

O representante britânico, Sir Patrik Dean, disse que não era acertado abrir o debate sôbre essa questão, especialmente num momento em que o futuro de tôda a Federação da Rodésia e Niassalândia estava sendo detidamente examinado.

EXORBITANCIA

Era opinião do Govêrno britânico que um debate na ONU sôbre a Rodésia do Sul não sòmente exorbitava do que era lícito sob a Carta das Nações Unidas, como na situação atual, só podia redundar em prejuízo do território.

ESTACIONAMENTO

Declarou que o adiamento das eleições por mais um ano deixaria a Rodésia do Sul numa situação constitucional estacionária, com o que vinha abaixo o argumento de urgência para a questão. (BNS-DC)

CONCLUSÕES PÁGINA 10

'Miss' Pará

Pelé, que "já está muito famoso".

— "Miss" Sergipe, Neide de Freitas, foi a única das nossas entrevistadas que se arriscou a dar um palpite para o jôgo Brasil x Chile, realizado ontem: 3x2 (para a equipe brasileira) foi o seu escore (quase acertou).

Afirmou a sergipana: " só gosto de futebol na época do campeonato mundial e quando há torneio dos clubes de Aracaju. Neide vai muito ao cinema, ouve música clássica e popular e quer aprender o "twist" antes de voltar para sua terra.

Pensa em casar (mas ainda não tem pretendente), adora homens altos (sem bigode) e pretende viajar muito ainda: seu maior desejo.

Pianista francês...

os finalistas, disse o crítico Souza Lima que "isso não é novidade; a platéia de maneira, deixa-se levar pelos efeitos que os candidatos tiram de certas composição mas o júri leva em conta outros fatôres. Numa peça de confronto em que o compositor escolhido foi Chopin é claro que os candidatos de maior sensibilidade tinham que se sair melhor, impressionando mais. O júri não tem a intenção de favorecer nenhum dos candidatos, essa é a verdade. O resto é imaginação. E vamos às finais".

DECISÃO HOJE

A prova final do Concurso será realizada hoje a noite, com a participação da Orquestra Sinfônica Brasileira regida pelo maestro Eleazar de Carvalho. O pianista francês tocará o Concêrto n.º 2 de Brahms, o espanhol Gimenez apresentará o Concêrto n.º 1 de Tchaikovsky e a húngara Czilla Szabo o Concêrto n.º 1 de Chopin.

A OCIC decidiu ontem, que os três outros candidatos classificados no 4.º, 5.º e 6.º lugares, respectivamente, Thérèze Castaing, da França, David Wilde, da Inglaterra, e Arthur Lima, do Brasil, apresentar-se-ão, amanhã, com orquestra, executando um concêrto cada um, com início marcado para às 1 horas, no Teatro Municipal.

CIA. SÃO JOÃO DE ARMAZÉNS GERAIS

ASSEMBLÉIA GERAL EXTRAORDINÁRIA

São convidados os senhores acionistas para se reunirem em Assembléia Geral Extraordinária na sede social à Rua da Quitanda n.º 191 — Sala 403 no dia 21 de junho às 15 horas para deliberar sôbre a seguinte ordem do dia:

a — Autorizar a Diretoria a doação de faixa de recuo para construção do n/armazém;

b — Assuntos de interêsse geral.

Rio de Janeiro, 11 de junho de 1962.

RUY BARRETO — ALCESTE CORREA NETTO — WASHINGTON COELHO PINTO — Diretores

DEL REY S. A. Importação & Exportação

ASSEMBLÉIA GERAL EXTRAORDINÁRIA

São convidados os senhores acionistas para se reunirem em Assembléia Geral Extraordinária na sede social, à rua da Quitanda n.º 191 — sala 403, no dia 25 de junho de 1962, às 15 horas, para deliberar sôbre a seguinte ordem do dia:

a) — Renúncia e eleicção de um Diretor

b) — Assuntos de interêsse geral

Rio de Janeiro, 13 de junho de 1962.

Raphael J. O. Barreto — Presidente
DEL REY S. A. — IMPORTAÇÃO E EXPORTAÇÃO

Sukarno vai ordenar novòs lançamentos

HAIA — Fôrças holandêsas deram morte, feriram ou capturaram 200 pára-quedistas indonésios que invadiram o mês passado a Nova Guiné Ocidental, informaram hoje funcionários do Ministério da Defesa.

Acrescentaram que é possível que esta semana a Indonésia efetue novos lançamentos de pára-quedistas para reforçar os soldados que perambulam pela selva, cujo número e calculado em 350.

HOLANDA LEVA VANTAGEM

As mesmas fontes revelaram que desde a chegada dos pára-quedistas, as baixas holandesas são inferiores a uma dezena e o número de feridos também inferiores a uma dezena. O comandante das fôrças holandesas em Nova Guiné. Contra-almirante Leendert Reeser, foi autorizado a reforçar as defesas antiaéreas na Costa Sul da Região, onde atua a maioria dos 800 soldados holandeses.

SOBREVOOS

Aviões holandeses voaram sôbre zonas onde ainda existem grupos de soldados indonésios. Lançaram volantes exortando-os a rendição, segundo revelaram autoridades em Haia.

Indicou-se que um número não revelado de indonésios rendeu-se, aceitando a exortação contida nos volantes. Seu número é mantido em segrêdo por razões de segurança.

Tampouco foram fornecidos maiores detalhes sôbre as medidas de precaução ante possíveis novos intentos de invasão. Ignora-se outrossim, quantos indonesios foram mortos, feridos ou capturados durante o mês passado.

Escassez de alimentos na Alemanha Oriental

BERLIM — O regime comunista da Alemanha Oriental reconheceu hoje que não está em condições de atenuar a situação criada pela grave escassez de alimentos na Zona soviética.

"Neues Deutschland", num artigo editorial que ocupa duas páginas, admite hoje que "a escassez de produtos alimentícios piora" e preveniu os 17.000.000 de alemães orientais de que êste ano deverão passar fome.

NAO IMPORTA

"Já não é possível continuar importando, porque não há produção para exportar que permitam financiar as novas importações, disse.

Depois de responsabilizar o Estado do tempo pela situação atual. exorta o povo que "atue com senso de responsabilidade" e pense "não sòmente no presente, mas no futuro".

GRANJAS

Os peritos ocidentais atribuem a situação ao fato da Alemanha Oriental impor o sistema de granjas coletivas, o qual contribui para que muitos agricultores em uma extensa zona do país "produzam lentamente" e não se esforcem para aumentar a produção.

EXCEDENTES

Os peritos assinalam, como exemplo, o caso da Polônia, onde há excedentes de produtos alimentícios para a exportação e sòmente 1,5 por cento da terra cultivável foi coletivizado. (UPI-DC).

EMBAIXADOR

Orlando Leite Ribeiro

(FALECIMENTO)

✝ O Ministro de Estado das Relações Exteriores convida os funcionários do Itamaraty, para o sepultamento do EMBAIXADOR ORLANDO LEITE RIBEIRO, que será realizado hoje, dia 14, às 11 horas, saindo o féretro da Capela Principal do Cemitério de São João Batista, para a mesma Necrópole.

ESTADO DA GUANABARA

SECRETARIA GERAL DE FINANÇAS

DEPARTAMENTO DE RENDA IMOBILIARIA

Guias de Impostos Predial, Territorial e Taxas
Lote 3 — Vencimento: 18 de junho de 1962

E D I T A L

O Diretor do Departamento de Renda Imobiliária faz saber que já estão sendo distribuídas as guias de pagamento dos impostos predial, territorial e taxas do exercício de 1962 — LOTE 3, cujo prazo, para pagamento sem multa, VENCERÁ NO PRÓXIMO DIA 18.

Os contribuintes que, por qualquer motivo, não receberam as guias, deverão procurá-las no Serviço de Correspondência, do DRI, na Rua Santa Luzia n.º 11, sala 219.

A falta de recebimento da guia a domicílio NÃO DÁ DIREITO A NÔVO PRAZO, conforme determina o art. 21 do Decreto n.º 9.179, de 15 de março de 1948.

Os pagamentos só poderão ser efetuados nos guichês das COLETORIAS DO DEPARTAMENTO DO TESOURO DO ESTADO DA GUANABARA.

Quaisquer esclarecimentos sôbre alterações de valores tributados prediais, poderão ser obtidos, verbalmente, no Serviço de Vistoria Fiscal, sala 247, no horário entre 8,30 e 18,30 h.

As reclamações sôbre lançamentos serão, também, atendidas verbalmente, desde que o interessado apresente planta ou outro qualquer elemento que comprove a área do prédio.

Rio de Janeiro, 7 de junho de 1962
a) ARY ROCHA MORETZ-SOHN
Diretor do DRI

ONU aprova foguetes meteorológicos

GENEBRA — Uma comissão das Nações Unidas, constituída por 28 países, deu sua aprovação preliminar a um projeto para o estabelecimento de um campo internacional de foguêtes sôbre o equador geomagnético.

A criação de um subcomitê técnico da ONU sôbre o uso pacífico do espaço sideral seria o primeiro passo para criar e empregar sistemas experimentais internacionais de foguêtes de pesquisa científica sob a égide das Nações Unidas.

INTERÊSSE SOVIÉTICO

O professor Anatoli Blagonravov, delegado soviético, expressou o seu interêsse, mas acrescentou que a principal preocupação deveria ser o desenvolvimento de instalações meteorológicas terrestres nos países que se acham atrasados nêsse campo. (BNS-DC).

Nikita Kruchev saúda nôvo govêrno do Laos

MOSCOU — O primeiro-ministro Nikita Kruchev felicitou o príncipe laosiano Souvannah Phouma, pela formação de um govêrno de coalizão no Laos, segundo informou a Agência TASS.

A criação do govêrno de coalizão sob a chefia de Souvannah Phouma, é "um passo importante para a regulamentação pacífica do problema loasiano, assegurando a neutralidade e a independência do Laos e a solução feliz de outros problemas vitais do país", disse o "premier" russo.

COLABORAÇÃO SOVIÉTICO-LAOSIANA

Khruschev expressou, ainda, sua esperança de uma futura e estreita colaboração entre a Rússia e o Laos.

PAZ NA ÁSIA

Nas mensagens ao presidente dos Estados Unidos e ao primeiro ministro inglês, o sr. Khruschev expressou sua esperança de que a formação do govêrno laosiano de coalizão significa um ponto alto na vida do Laos e nos esforços por uma consolidação da paz na Ásia Sul-Oriental.

CAMINHO ABERTO

Este acontecimento abre caminho para que em futuro próximo termine a tarefa da Conferência genebrina do Laos.

COOPERAÇÃO

Os resultados conseguidos no Laos reforçam a convicção de que o êxito da solução de problemas internacionais que agora dividem a Estados e criam tensões no mundo, pode ser alcançado também por meio da cooperação acrescentou o primeiro ministro soviético.

COMPANHIA DE ESTANHO SÃO JOÃO DEL REI

ASSEMBLÉIA GERAL EXTRAORDINÁRIA

PRIMEIRA CONVOCAÇÃO

São convidados os senhores acionistas a se reunirem em Assembléia no dia 26 de junho corrente às 13 horas, para deliberarem sôbre o aumento de seu capital, com a utilização de suas reservas, de acôrdo com a Lei 3.470, de 1958 — Tratar de interêsses gerais. Com as modificações de seus Estatutos.

Rio de Janeiro, 12 de junho de 1962

Roger Mauricio Murilo
Diretor-geral

GRANDE HOTEL ESTORIL

LIDERANDO OS HOTÉIS DO E. E. SANTO
VITÓRIA — E. E. SANTO

O maior, o mais luxuoso e o mais moderno Hotel do Estado — End. tel. — ESTORIL — Tel.: 2-217

Dê-me sua mão...

eu também quero andar!

Eu lhe garanto — é muito duro aprender a andar na minha idade... Os músculos não obedecem. Só com muito esfôrço conseguimos mover as pernas. Damos alguns passos com otimismo e, de repente, as fôrças nos faltam e nós caímos. Mas nos levantamos depressa para andar e tornar a cair. Às vêzes a gente chora... Assim difíceis são quase todos os nossos exercícios e estudos. Mas o sacrifício compensa: eu, por exemplo, já melhorei muito e estou certa de melhorar ainda mais. No futuro espero ser como Você. Para prosseguir minha recuperação e de tantas crianças como eu — para atender a milhares de outras que sofrem o que eu sofri — precisamos de seu auxílio. Ajude-nos! O que é pouco para Você será quase tudo para nós!

Presidente da Campanha:
Dr. José Ermírio de Moraes Filho

Êste é o Centro de Reabilitação da ASSOCIAÇÃO DE ASSISTÊNCIA À CRIANÇA DEFEITUOSA - à Av. Ascendino Reis, São Paulo - o mais completo da América Latina. Além de dar assistência, prepara técnicos em reabilitação, servindo a todo o Brasil. Graças às contribuições do povo, já se encontra em parte inaugurado e em funcionamento. Ajude-nos a apressar sua conclusão, a fazer face às despesas de manutenção e, ampliando-o, a cuidar de maior número de crianças defeituosas.

ASSOCIAÇÃO DE ASSISTÊNCIA À CRIANÇA DEFEITUOSA

CAMPANHA PRÓ-CRIANÇA DEFEITUOSA

ENVIE SEU DONATIVO À TESOURARIA DA CAMPANHA À RUA SENADOR FEIJÓ, 205 — 8º ANDAR — SÃO PAULO, OU DEPOSITE-O EM QUALQUER BANCO EM NOME DA "CAMPANHA PRÓ CRIANÇA DEFEITUOSA"

Esfôrço concentrado não consegue número

BRASÍLIA —

CÂMARA

Estamos no quarto dia do chamado «esfôrço concentrado» sem que a Câmara tenha obtido quorum para qualquer deliberação. A sessão de ontem foi aberta com 27 parlamentares apenas e no seu transcurso não se registraram debates de maior interêsse.

Tudo leva a crer que êste período de «esfôrço concentrado» resulte em nada, uma vez que, ocupados com a campanha eleitoral que desenvolvem em seus Estados, os parlamentares não parecem interessados em voltar a Brasília, para retomar o fim de suas atividades legislativas.

PROBLEMAS ECONÔMICOS

[illegible]

SALÁRIO-EDUCACIONAL

[illegible]

DEFINIÇÃO

[illegible]

PREVIDENCIÁRIOS

[illegible]

ACIDENTES DO TRABALHO

[illegible]

EMPREGUISMO E CONCURSOS

[illegible]

OBRAS RODOVIÁRIAS

[illegible]

AMAZÔNIA

[illegible]

NOMEAÇÕES

[illegible]

OUTROS ORADORES

[illegible]

PASSAGENS AÉREAS

[illegible] ...as aéreas estarem dispensando milhares de empregados, ao invés de utilizar as subvenções que lhes são desti-

...de São Paulo estão pagando, apenas Cr$ 600 por arrôba, aos produtores nordestinos.

ÚLTIMO ADEUS — Um flagrante da colocação no côche do corpo do embaixador Leite Ribeiro, ontem, no Aeroporto do Galeão

Corpo do embaixador Leite Ribeiro no Rio

Estando presente o ministro San Tiago Dantas, além de diversas personalidades civis e militares, foi transladado, ontem, do avião especial da VARIG que o transportou de Lima, o corpo do embaixador Orlando Leite Ribeiro, sendo o caixão, coberto com o pavilhão nacional, depositado no coche que o conduziu para a Capela Santa Teresinha, no Cemitério de São João Batista, onde será inumado, hoje, às 11 horas.

Por ocasião do embarque, na capital peruana, dos despojos do embaixador brasileiro, foi procedida a uma homenagem póstuma por um Batalhão do Exército, que foi assistida pelo primeiro-ministro do Peru, sr. Carlos Moreyra Y Paz Soldan, ministros de Estado, membros do Corpo Diplomático e personalidades da sociedade local.

FAMÍLIA AGUARDOU

Também compareceram ao Aeroporto do Galeão os sete irmãos do embaixador: Álvaro, Osvaldo, Celso, Francisco, José, Flávio, Gilberto e irmãs Alda, Odila e Iher, tendo vindo de Lima o filho Guilherme e sra., suas duas filhas e a esposa d. Vera Belfort Roxo Leite Ribeiro. Também seu filho Raul Fernando e sra., chegados ontem de Londres, se encontravam entre os presentes.

TROMBOSE

Segundo informaram os familiares à nossa reportagem, a causa da morte do embaixador Orlando Leite Ribeiro foi trombose das coronárias, não havendo chegado a tempo o médico que o atendia, pois o diplomata sendo acometido de dores pré-cordiais, por algum tempo, aguardou esperançoso o primeiro médico, que ainda lhe aplicou uma injeção.

Cédula única na GB e na eleição paulista

BRASÍLIA —

SENADO

A adoção da cédula única nos Estados da Guanabara e São Paulo, no próximo pleito de outubro, foi aprovada, ontem, depois de várias horas de debate, pela Comissão Especial que estuda a reforma parcial da legislação eleitoral. Essas alterações serão consubstanciadas em um substitutivo ao projeto do deputado Fernando Ferrari, já aprovado pela Câmara e que se encontra, atualmente, tramitando no Senado.

Após a reunião, que foi até altas horas da noite de ontem, o senador padre Calazans informou ao DC-BRASÍLIA que será requerida, na sessão ordinária de hoje, urgência urgentíssima para o projeto e, se fôr aprovado o requerimento, a proposição poderá ser liberada hoje mesmo para a Câmara dos Deputados.

REFORMA IMEDIATA

As alterações introduzidas na Legislação eleitoral pelos senadores terão livre trânsito na Câmara dos Deputados, pois que as mesmas foram debatidas, anteriormente, pelas lideranças partidárias das duas casas do Congresso Nacional. Assim, logo que o projeto chegue à Câmara, poderá ter aprovação rápida, de vez que os pontos divergentes já foram largamente discutidos, [illegible]

ALTERAÇÕES

Além da cédula única, prevê o substitutivo do padre Calazans, entre outras, as seguintes alterações:

1 — Ao invés de franquia postal para os partidos, [illegible] ... um representante ou 50 mil votos na legenda; 3 — O transporte e alimentação não serão fornecidos pelo Tribunal Eleitoral, mas a lei prevê sanções penais para aquêles que os majorarem, no dia das eleições; 4 — Os partidos políticos terão à sua disposição, 60 dias anteriores ao pleito, duas horas diárias nas rádios e TVs, divididas entre os horários diurno e noturno.

Trinta dias antes das eleições fica proibida qualquer propaganda, exceto a dos partidos, e 15 dias antes até as famosas prévias eleitorais; 5 — É vedada, seis mêses antes e três depois das eleições, a admissão (exceto os cargos de direção, cujo provimento são do interêsse público), remoção, transferência e demissão — salvo os casos de condenação judicial — de funcionários públicos federais, estaduais e municipais e servidores autárquicos, de sociedade de economia mista e de fundações de direito público; 6 — Abertura de um crédito de 500 milhões de cruzeiros para acorrer às despesas do presente lei; e 7 — Constituir-se-ão os partidos políticos de, pelo menos, 250 mil eleitores, distribuídos por dez ou mais circunscrições eleitorais, com o mínimo de 5 mil eleitores de cada uma, e adotarão programa e estatutos de sentido e alcance nacionais.

Terroristas afirmaram inocência na Justiça

Os implicados no atentado à Exposição Soviética de Indústria e Comércio, de São Cristóvão, ouvidos, ontem, pelo juiz Eliezer Rosa, da 8.ª Vara Criminal, confessaram-se perplexos ante as declarações do major-aviador José Chaves Lameirão, na Polícia, ao afirmar que êles participaram da trama diabólica de destruição da mostra russa, afirmando todos, sem exceção, que nada têm a ver com o caso e que atribuem o fato de Lameirão os ter denunciado à sua imaginação de louco comprovado.

O interrogatório dos acusados teve início às 16 horas da manhã de ontem, tendo o magistrado ouvido Nestor Ferreira de Sousa, Domingos Brissac, major Roberto Godói Moreira, coronel Chaves Lameirão e o agrônomo Ronald James Watters, proprietário da sala 1.120 do Edifício Central, onde, no dia 20 de maio, que sucedeu ao do atentado, foram encontradas, pela Polícia, mais de 20 bananas de dinamite iguais às usadas para o frustrado atentado à feira da URSS.

OS INTERROGADOS

Nestor Ferreira de Sousa, pedreiro, primeiro elemento a depor, declarou não conhecer o major Lameirão, e os demais implicados, com exceção do dentista Domingos de Freitas Brissac e seu irmão Paulo Brissac. Disse então, que apareceu no caso por ter subido ao Edifício Central onde iria apanhar uma pasta com documentos e um embrulho pertencentes a Paulo Brissac, que desconhecia o que continha, e que para ali foi levado por Domingos no dia 20 de maio. Ali disse que ao chegar foi prêso por dois policiais, não mais avistando Domingos.

Domingos de Freitas Brissac, dentista, em suas declarações afirmou que nenhuma ligação tem com o atentado, e que sua ida ao Edifício Central no dia seguinte ao caso, se deu apenas para atender a um pedido de seu irmão, Paulo, que já em Itaipava lhe solicitara fôsse à sala 1.120 para apanhar sua pasta e um embrulho em cima de uma mesa existente naquêle escritório. Negou que a sala pertencesse a seu irmão e que conhecesse o seu proprietário, nenhuma referência fazendo ao coronel Ardovino Barbosa que disse não conhecer pessoalmente. Quanto ao pedreiro informou que o encontrou casualmente em frente ao Hospital da Polícia Militar, conduzindo-o, então, até a cidade. Quando estacionou o auto que dirigia em frente ao Edifício Central, o trabalhador, por cortesia, se ofereceu para ir lá apanhar a encomenda. Viu quando Nestor foi prêso, mas por ouvir um popular exclamar que fôra prêso o homem da bomba, receiou ser implicado no caso, com o qual nada tinha a ver e que dêle só tomara conhecimento através da leitura dos jornais.

O major Roberto Godói Moreira, foi mais incisivo nas suas declarações, afirmando que o major-aviador Lameirão maquinou tudo, com sua mente doentia, ao mencioná-lo no processo como sendo o tal major que a Lameirão se reuniu, com mais dois indivíduos e com êle prepararam a bomba, indo em seguida colocá-la na Exposição. Disse que nenhuma ligação tem com grupos terroristas, pois é um oficial do Exército, que não combate extremismos políticos, por não se envolver nessas questões, que só conheceu Lameirão naquele juízo, no dia de ontem, mas admitiu ser por êle conhecido, como por vários outros oficiais da FAB, pois quando da deposição do presidente Café Filho, invadiu, comandando uma Companhia do Exército, a Base Aérea de Santa Cruz, que ofereceu, prontamente, rendição.

LAMEIRÃO: "AGI POR IDEALISMO"

Por sua vez, interrogado pelo juiz Eliezer Rosa já às 20 horas, Lameirão confirmou haver ajudado Paulo Brissac, Luís Botelho e o major Roberto Godói na colocação de uma bomba de alto teor explosivo no cinema da Exposição Soviética de Indústria e Comércio. Após acrescentar que é major reformado da Fôrça Aérea Brasileira, e não tenente-coronel, como se pensava, José Chaves Lameirão, que é acusado como o principal suspeito na autoria do fracassado atentado terrorista, disse que acompanhou "aquêles verdadeiros terroristas" por idealismo: é democrata e queria saber até onde se estendia a rêde de extremistas esquerdistas, da qual presumia, pertencer aquêles três homens.

Reportando-se ao "Caso da Bomba", disse o major Lameirão que, na tarde de 19 de maio último, quando se encontrava em sua residência, recebeu um telefonema de um desconhecido, que lhe pedia para comparecer a um encontro no Largo Verdum. Continuou o oficial declarando que encontrou Brissac e Botelho naquela praça, os quais, depois das apresentações — ainda não se conheciam —, convidaram-no para uma reunião, no dia seguinte, na sala 1.120 do edifício "Avenida Central", na Avenida Rio Branco, onde seriam debatidos problemas da política brasileira.

A BOMBA

Na reunião, o major Lameirão disse que conheceu o major Roberto Godói Moreira, mantendo com êste longa palestra, sem contudo identificar sua ideologia política. Depois da conversa com seu companheiro de farda, Lameirão saiu com Luís Botelho para tomar café num bar das proximidades e que, quando regressou, encontrou Brissac e Godói preparando o petardo, que consistia de 10 "bananas" de trotil, duas espoletas elétricas, duas pilhas de lanterna e um despertador do tipo comum.

Pensando, a esta altura, que o trio era comunista interessado apenas em fazer propaganda da mostra soviética, Lameirão declarou que "ficou interessado" e resolveu seguir os três homens, com a finalidade de evitar a catástrofe e prendê-los posteriormente. Por volta das 10 horas, os quatro homens — segundo, ainda o major —, seguiram de táxi para a Feira Soviética. Ao saírem do carro, Lameirão pegou a pasta, em cujo interior fôra armada a bomba. No interior da mostra, porém, a mesma foi apanhada por Brissac, que, com Godói, sentaram-se em duas cadeiras do cinema. Momentos depois ambos voltaram sem a bomba.

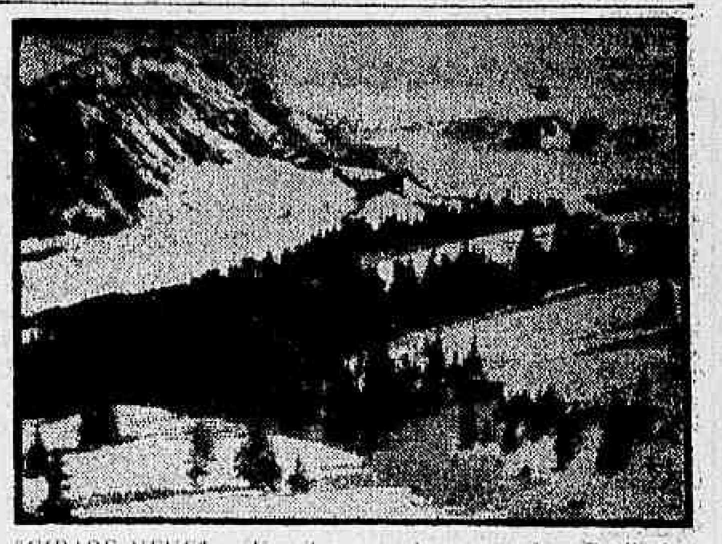

"CIDADE NEVE" — Um flagrante da encantadora Bariloche, onde os excursionistas terão oportunidade de praticar todos os esportes de inverno e ver a variedade de côres dos três grandes lagos

Bariloche visitada por universitários

Um grupo de jovens estudantes e seus familiares vão participar de uma grande excursão ao Sul, viajando pelo «Augustus» no próximo dia 3 de julho e retornando pelo «Frederico C», após alcançarem a meta principal, ou seja a cidade de Bariloche, famosa pela sua beleza natural, visitando a capital da Argentina e do Uruguai.

Os excursionistas, durante essa viagem maravilhosa, permanecerão seis dias em Buenos Aires, onde terão oportunidade de apreciar a intensa vida noturna da capital portenha, visitando «El Tronio», «Caraggio», o típico «Spada Vechia», bem como passear em «Corrientes» — «la calle que nunca duerme».

HOSPEDAGEM

Os estudantes ficarão hospedados, nessa cidade, no "Hotel Promenade" localizado no centro urbano e cuja hospitalidade já é conhecida por todos os turistas que visitam a capital da Argentina.

CICERONE

Uma professôra conhecedora do idioma castelhano e de todo o roteiro acompanhará o grupo dando, assim, inúmeros esclarecimentos aos viajantes que deslumbrarão a atração imponente da neve, além dos três grandes lagos, destacando-se o "Correntoso" de côr violeta. Poderão esquiar no "Cerro Catedral" e deliciar-se com todos os esportes de inverno de Bariloche.

FACILIDADES

As condições para essa viagem inesquecível são as mais acessíveis possíveis, bastando uma entrada de .... Cr$ 35.000 e o resto financiado. Para maiores informações e inscrições procurar a Comissão Organizadora pelo telefone: 47-2299 ou EVES Turismo Ltda., na Avenida Presidente Wilson, 210, telefone 52-9682 e 22-5734.

COCAP unificará todo o programa da Aliança

«Graças à criação da COCAP vamos poder unificar tôdas as atividades administrativas que, em nosso país, convergem para a execução do Programa da Aliança Para o Progresso» — declarou o chanceler San Tiago Dantas, ontem, durante a cerimônia realizada no Itamarati, com a presença do primeiro-ministro Tancredo Neves, do embaixador Lincoln Gordon, dos Estados Unidos e de outras autoridades, quando foi empossada a COCAP (Comissão de Coordenação da Aliança Para o Progresso).

Falando, após a solenidade de posse da COCAP, que será integrada pelos srs. Luís Simões Lopes, Cibilis Viana, José Luís Pinto Coelho de Oliveira, João Batista Pinheiro e José Luís Bulhões Pedreira, o «premier» afirmou que «o govêrno sabe que os membros da Comissão terão sempre presente a responsabilidade que lhes pesa, prevendo para o povo brasileiro de agora em diante uma vida mais digna, maior abundância e participação mais ampla na referida Aliança.»

BOM-SENSO

O embaixador dos EUA, sr. Lincoln Gordon, iniciou seu discurso dizendo que a "criação da COCAP e a posse, hoje, de seus membros constituem atos de supremo bom-senso. A inauguração desta entidade coordenadora é, potencialmente, um dos acontecimentos mais importantes para o desenvolvimento do Brasil nesta década."

VIDA MELHOR

Finalizando vaticinou que "a nova era iniciada com a Aliança para o Progresso garantirá cada vez mais ao povo do Brasil, nas palavras da Carta de Punta del Este, uma vida melhor, com liberdade e democracia, para a presente e as futuras gerações".

ESTUDANTES LANÇAM SEMANÁRIO

Foi editado nôvo número do jornal "Fatos e Pingos", pertencente aos alunos do Curso de Jornalismo da Associação Guanabarina de Imprensa. Aldéa Sampaio, Carlos Frota Teixeira, Lício Carlos, Lafaiete Vilela, Edson Nunes, Addison Sipoli e Sérgio Maracajá são os redatores da nova edição. O semanário circula apenas nos meios estudantis.

IMOBILIÁRIA IRAPUAN S.A.

ASSEMBLÉIA GERAL EXTRAORDINÁRIA

São convidados os senhores acionistas para se reunirem em Assembléia Geral Extraordinária na sede social, à rua da Quitanda, n.º 191 — Sala 402 no dia 26 de junho de 1962, às 18 horas, para deliberar sôbre a seguinte ordem do dia:

a) — Eleição de 1 Diretor
b) — Assuntos de interêsse geral

Rio de Janeiro, 13 de junho de 1962.

Raphael José de Oliveira Barreto
Roy Barreto — Diretores

CONCLUSÕES DA PRIMEIRA PÁGINA

Reitor não...

grevistas no clima de coação assim estabelecido.

Eis o teor da nota distribuída pela Reitoria:

a) a greve atual foi deflagrada sem que seus próprios órgãos estudantis tivessem tido conhecimento prévio dos alegados motivos;

b) que, sòmente a 30 de maio o Presidente do DCE teve oportunidade de, telefônicamente, comunicar ao Reitor o movimento em curso, procurando-o, dois dias depois, com um memorial com as conhecidas reivindicações;

c) que o Conselho Universitário, no dia 5 do corrente, apreciando-o estranhou a inversão na ordem dos fatos, isto é — a greve liderada pela UNE precedendo a exposição de reivindicações — e decidiu da mesma não tomar conhecimento no clima de coação assim estabelecido;

d) que recomendou ainda àquele egrégio órgão o apressamento do projeto do Estatuto da UEG, como Fundação, onde a matéria se inclui;

e) que, dessa forma, o fato de manter ... o corpo discente em greve impedirá que possam as próprias reivindicações vir a constituir cogitação do Conselho Universitário, em horas muito próximas, quando aprovará tal Estatuto;

f) E, finalmente, que espera a Reitoria, dentro do prazo fixado de Diretrizes e Bases, vale dizer, antes de 27 do corrente, submeter ao Governador do Estado o Estatuto a ser baixado em decreto.

Não encontrando assim, finaliza a comunicação do Reitor da UEG, na greve ora deflagrada em quatro de suas unidades, motivo plausível, por isso que só o movimento teve ciência de suas razões, a UEG, por sua Reitoria, recomendou a tôdas as Faculdades sejam mantidos os [illegible] escolares em ritmo e regime normal."

JK recusa...

Gabinete. Há "quorum" suficiente e há sobretudo irritação com a demora na solução do problema, pela qual muitos procuram responsabilizar o presidente da República. Ao mesmo tempo o comentário geral é de que o sr. João Goulart é quem mais se prejudica com o atraso na organização do nôvo govêrno, pois a atual situação de prática acefalia deixa campo fértil à fermentação de crises de tôda ordem, sendo agora a mais grave a do abastecimento.

Os líderes parlamentares decidiram prorrogar o regime de "esfôrço concentrado" até que o presidente da República proponha ao Congresso o nôvo Gabinete. Não pretendem permitir que se crie um nôvo hiato de recesso parlamentar, com a debandada dos deputados e senadores de Brasília no rumo da campanha eleitoral em seus Estados. E o que se nota entre os parlamentares, na sua grande maioria, é o desejo de que o presidente proponha um bom Gabinete, pòliticamente sólido e ao mesmo tempo com gabarito técnico e moral, de modo a produzir o mínimo de resistência e descontentamento. Só assim se considerarão os parlamentares com bastante tranqüilidade para se empenharem na campanha eleitoral.

Por êsses motivos, entre outros, a atual aprovação do sr. San Tiago Dantas parece inviável no Congresso. Não se trata apenas de divergir da orientação de política externa do atual chanceler, mas também da convicção de que se trata de uma solução de atrito, notòriamente capaz de agravar já fundas incompatibilidades no plano civil e militar.

Ontem, no Itamarati, o sr. San Tiago Dantas foi efusivamente cumprimentado pelos diplomatas de sua equipe, que já o apontavam como primeiro-ministro convidado.

AMARAL E JUSCELINO

No fim da tarde de ontem, o nome do sr. Amaral Peixoto para a presidência do Conselho passou à frente do chanceler San Tiago Dantas, com base numa informação do "premier" Tancredo Neves, de que já estava acertado que o dirigente pessedista seria o seu substituto.

Quanto ao senhor, Juscelino Kubitschek, informava-se, de boa fonte, que fôra convidado, mas que rejeitara o convite, alegando suas convicções e sua campanha presidencialistas, que o contraindicavam para o pôsto.

GABINETE DE CATEGORIA

Nas suas declarações sôbre a indicação do prof. San Tiago Dantas, o deputado Ernâni Sátiro acrescentou que a Câmara só aceitará um primeiro-ministro que seja um verdadeiro democrata e que não se preste ao jôgo dos comunistas e comunizantes. Por outro lado, a Câmara repelirá os candidatos a "premier" e a ministros de segunda e terceira categoria.

REFORMA ADMINISTRATIVA

O sr. Amaral Peixoto passou o dia de ontem dedicado à tarefa, de que lhe incumbiu o presidente da República, de elaborar um esquema de reforma administrativa na qual se deva enquadrar o futuro Gabinete. O objetivo político seria atender, através do desdobramento de vários Ministérios (o da Viação, por exemplo), às dificuldades de composição entre o PSD e a UDN, no Gabinete. Sabendo-se que o Ministério da Viação é o principal motivo das disputas, seu desdobramento em duas ou três pastas resolveria o problema.

AMARAL NEGA

Negando que tivesse sido convidado para primeiro-ministro, o sr. Amaral Peixoto informou às últimas horas da tarde de ontem que já concluía o esquema de reforma administrativa solicitado pelo presidente da República, esperando apenas que êste o chame para lhe entregar o trabalho.

O presidente do PSD esperava ser convocado pelo sr. João Goulart ontem à noite. O presidente da República permaneceu no Rio e sòmente hoje regressará a Brasília. Admite-se que seja sua intenção anunciar o nome do primeiro-ministro no próximo domingo.

PSD ATENTO

O PSD está particularmente atento às versões que resultam na indicação de candidatos a "premier" de outros Partidos, como, sejam o chanceler San Tiago Dantas (PTB) e o governador Juracy Magalhães (UDN). As reações pessedistas se manifestam sobretudo na bancada federal, que tem os votos decisivos para a aprovação do primeiro-ministro e do Gabinete.

O sr. San Tiago Dantas tem, nas suas articulações, relegado êsse aspecto do problema, que entretanto não escapa aos pessedistas. Alegam êstes que o Partido não deve confiar em compensações na constituição do Gabinete, pois se o presidente da República insistir na solução San Tiago, sem dúvida completará o Gabinete à sua feição e à feição da atual política do Itamarati. Será, como assinala o próprio sr. San Tiago Dantas, "um Gabinete para o que der e vier". Isto é, para levar às últimas conseqüências as diretrizes de govêrno encarnadas na política do Ministério do Exterior.

Homero...

ral do país, com uma média de 94,47%. A providência da divisão das zonas eleitorais era imprescindível. A antiga 15.ª Zona Eleitoral, que compreendia Bangu, Campo Grande, Santa Cruz e vizinhanças, tinha 120 mil eleitores, mais do que todo o Estado do Amazonas.

ALISTAMENTO

Até o início de junho de 1960 o alistamento eleitoral do Estado da Guanabara apresentava 1.091.145 eleitores, sendo 700.229 homens e 385.916 mulheres. Neste ano, até abril, houve um acréscimo de 59.061 eleitores, sendo 39.918 homens.

Êste eleitorado votará em três mil Seções Eleitorais, necessitando, portanto, o TRE de 3 mil prédios públicos de igual número de cabines, de duralumínio, terá duas faces, podendo formar um triângulo, o que a torna fácil de ser instalada ou retirada. Mais fáceis de transportar e de duração indefinida, as novas cabines representam uma grande economia.

DATA E CÉDULA ÚNICA

A decisão do Supremo Tribunal Federal determinando que sejam realizadas eleições para deputados estaduais não marca a data, cabendo, portanto, ao Tribunal Regional Eleitoral, segundo o desembargador Homero Pinho, marcar a data para a renovação da Assembléia Legislativa.

Para a eleição de 7 de outubro próximo está decidido, por enquanto, que a cédula única será usada na escolha dos senadores e deputados federais, enquanto a cédula única oficial ser usada na votação dos deputados estaduais. É possível, no entanto, que o Congresso Nacional aprove a cédula única em tempo de ser usada.

NÚMEROS DE CANDIDATOS

O eleitor carioca poderá escolher entre 52 candidatos a senadores, 364 a deputados federais e 858 a deputados estaduais, já que pela Lei Eleitoral poderão ser inscritos candidatos a deputados federais e estaduais tantos quantos sejam os cargos a preencher e mais um têrço. Como são 21 deputados federais e 50 estaduais, cada partido poderá indicar 28 e 66,2, respectivamente.

"Como não é possível haver 0,2 de candidato, terão de indicar apenas 66, embora — comentou rindo o desembargador Homero Pinho — haja candidato que não valha nem 0,2 de candidato".

APURAÇÃO E CAMPANHA

Em virtude dos atropelos verificados nas últimas apurações o presidente do Tribunal Regional Eleitoral, desembargador Homero Pinho, está tentando colocar as Juntas Apuradoras na Exposição de São Cristóvão, onde há mais espaço.

A campanha eleitoral, de acôrdo com o art. 1.511 do Código Eleitoral, poderá começar três meses antes das eleições, podendo os Partidos colocarem alto-falantes em suas sedes e fazerem propaganda de rua.

Falta de sal...

no momento, estão sendo descarregados, no Armazém 23 do Cais do Pôrto, 2 milhões e 500 mil quilos de sal, declarou o sr. Max Monteiro, presidente da COFAP, ao DIÁRIO CARIOCA.

Quanto ao açúcar, afirmou aquêle titular, será entregue ao consumo com as providências que está adotando. Também não há falta do produto. Há exploração de interessados para forçar uma alta que, absolutamente, não virá, porque a COFAP não homologará o aumento pretendido, pelo menos enquanto estiver sob sua direção. Hoje deverá estar liberado o crédito de 150 milhões de cruzeiros, com os quais pretende desapropriar os estoques sonegados, tanto do açúcar como dos outros gêneros que desapareceram estratègicamente do mercado.

DESMENTIDO

Outrossim, acrescentou o sr. Max do Rêgo Monteiro, não tem fundamento a notícia de que fiscais da COFAP provocaram reação popular porque à porta da refinaria Magalhães teriam determinado intempestiva suspensão da venda de açúcar ao público. O que ocorreu, disse, foi providência da COFAP no sentido de que aquela refinaria limitasse a venda da mercadoria a 2 quilos por pessoa, de vez que estavam vendendo 5, dando motivo, com isso, a esgotamento rápido do estoque, em prejuízo de outros consumidores.

LIGA FEMININA PROTESTA

A diretoria da Liga Feminina do Estado da Guanabara estêve, ontem, na COFAP fazendo entrega de extenso memorial em que as representantes das donas-de-casa denunciam [illegible] alimentícios como manobra de especuladores" e declarando a solidariedade das mulheres brasileiras à atuação da COFAP. Por fim, no memorial, as signatárias apresentam várias sugestões, inclusive quanto à suspensão do financiamento da produção, nos casos de gêneros sob campanhas aumentistas. Também a Federação Nacional dos Trabalhadores em Transportes Marítimos e Fluviais dirigiu comunicação ao presidente da COFAP manifestando a solidariedade da classe à atuação do órgão controlador do abastecimento e credenciando o conselheiro Sebastião Luís dos Santos para oferecer colaboração direta e pessoal à COFAP, como representante da entidade.

POSTOS DE VENDA

A COFAP continuará hoje, a partir das 11 e até às 18 horas, a venda de açúcar diretamente ao público, pelo preço da tabela, através de caminhões estacionados nos seguintes locais: Praça Serzedelo Correia, Largo de Madureira, Largo da Penha, Praça Barão de Drummond, Praça Santos Dumont, Jardim do Méier, Largo do Machado e nos postos fixos de Del Castilho e da Rua Barão de Tôrre, 500.

Chapa Peri:...

aponta os votantes tenentes Leopoldo Araújo e Manoel Rogaciano de Freitas, como mortos bem antes do início do pleito, o primeiro em setembro de 1961 e o segundo em março de 1960.

Vem logo depois a enumeração de votos computados como para o gen. Magessi mas que seus autores assinaram têrmos, que já estão na Justiça, afirmando que não o tinham feito, ao contrário haviam sufragado o nome do gen. Peri. Entre os nomes indicados estão os dos generais Berzelius Veloso Filgueiras, Voltaire Paiva da Cruz; tenente-coronel Manoel Lucas de Sousa, de São Paulo; major Pedro de Alcântara Rodrigues, de Belo Horizonte; cap. Nilo Manso, do Rio Grande do Sul; cap. Raimundo Castelo Branco, de Pernambuco e tenentes Carlos Graves Pinto, Bido Venézio, José Monteiro Salgado e Wilson Harari.

RECURSOS

Prosseguindo, o documento fala nos recursos que a chapa União impetrou. Inicialmente um ofício do gen. Peri Constant Beviláqua ao presidente do Clube, gen. Paulo Tôrres, pedindo que não fôssem incinerados os votos após a apresentação do resultado final. Ele foi atendido, conforme compromisso assumido inclusive pelo marechal Nilo Sucupira, na presença da Comissão Escrutinadora e do próprio gen. Augusto Magessi. Posteriormente, dois sócios deram entrada, no Juízo da 6a. Vara Cível, de idêntico pedido.

Após criticar o critério então adotado pelos escrutinadores e falar na anulação dos votos dos oficiais da reserva de São Paulo, Recife e Pôrto Alegre já julgados válidos por todos os fiscais de partidos, o documento lembra que a direção do Clube e a Comissão Escrutinadora agiu com violência ao desrespeitar determinação judicial e compromissos de honra, incinerando os votos.

Finalmente, entre outras considerações de ordem histórica o manifesto à nação assinado pelo almirante Paulo Mário é encerrado com parágrafos que afirmam ser impossível julgar correto o resultado apresentado pela Comissão Escrutinadora.

Prestes:...

lução dos problemas mais prementes da Nação" — acentuou o sr. Carlos Prestes, para quem "a direita está preparando um golpe".

FRACO

Uma prova da fraqueza do govêrno está, segundo o sr. Carlos Prestes, no projeto de remessa de lucros que continua engavetado no Senado, a submissão ao Fundo Monetário Internacional e a execução de uma política econômico-financeira favorável aos monopólios estrangeiros. Fala-se muito, segundo o sr. Prestes, em crise e inflação, mas ninguém toma providência.

"A solução da atual crise — garantiu o líder comunista — está na escolha de um Gabinete nacionalista, capaz de fazer as reformas necessárias, notadamente a agrária, e recusar a submissão imposta pelo Fundo Monetário Internacional e o programa da "Aliança para o Progresso".

Americano...

[illegible] expressava que "as retiradas de fundos tendiam a proteger um programa de aquisições em nome da corporação". Na Wall Street isto foi interpretado como uma referência à contínua compra, por parte da Emprêsa Bruce, de ações da Celotex Corporation, na qual tem interêsses de mais de dez por cento.

ÚNICO RESPONSÁVEL

E. L. Bruce Junior, que sucedeu Gilbert como presidente da firma, declarou que os dois milhões de dólares "foram retirados com fins que apenas são do conhecimento do sr. Gilbert". Acrescentou que Gilbert não utilizou o dinheiro para proteger o programa de compras de ações da Celotex, por parte da companhia, para o qual a junta de diretores só autorizou recentemente uma inversão adicional de 400.000 dólares.

A Companhia Bruce anunciou que apresentará à Comissão Federal e à Bôlsa um relatório sôbre as circunstâncias em que Gilbert "retirou sem autorização 1.953.000 dólares em fundos da companhia, durante a primeira semana de baixa das cotações na Bôlsa de Valores". Tanto a Comissão como a Bôlsa iniciaram uma investigação própria sôbre as atividades financeiras de Gilbert, segundo se soube.

Gilbert logrou, há três anos, o contrôle das ações da firma Bruce e a fusão dessa emprêsa com a Empire National Corporation, na qual era uma das principais figuras e através da qual logrou adquirir importantes interêsses em diversas emprêsas. — (UPI-DC)

Garrincha:...

gunda estará irremediàvelmente suspenso por um jôgo.

Na defesa de Garrincha funcionará o dirigente Luís Murgel que apresentará, por certo, a fôlha de serviços do jogador, onde se verificará que aquêle atleta é um autêntico exemplo de desportista que honra sobremodo o esporte brasileiro. O julgamento seria domingo, se o Chile não tivesse pedido a antecipação em face de precisar de Landa para o jôgo de sábado contra a Iugoslávia em busca da terceira colocação. — (Transpress)

MENSAGENS DE TANCREDO E JANGO

BRASÍLIA,

O primeiro-ministro Tancredo Neves remeteu ao chefe da delegação do Brasil ao Campeonato Mundial de Futebol o seguinte telegrama: "Govêrno e povo do Brasil receberam grande entusiasmo brilhante atuação nosso selecionado, conquistando mais um triunfo espetacular, valorizado soberba atuação viril combatividade nossos irmãos chilenos. Estamos certos "FIFA" fará justiça disciplinar atletas brasileiros, assegurando disputa final presença todos os valores nossa equipe, especialmente êsse admirável "Garrincha", a quem peço apresente cumprimentos entusiásticos. Abrace valorosos rapazes nossa seleção, transmitindo-lhes tôda a nossa confiança e votos triunfo final Brasil. Tancredo Neves, presidente Conselho Ministros.

DE JANGO

A propósito da vitória do selecionado nacional, na tarde de ontem, em Santiago do Chile, o presidente João Goulart enviou à seguinte mensagem à nossa delegação em Santiago:

"Congratulo-me, mais uma vez, com os bravos jogadores brasileiros que acabam de conquistar uma extraordinária vitória sôbre uma equipe tão briosa e tão cavalheiresca como é a do Chile".

Na encruzilhada

VAI-SE o primeiro gênero sonegado. Vai-se o feijão... o açúcar... o sal... enfim dezenas de produtos desaparecem do mercado, a cada nôvo dia desta triste e vergonhosa fase da vida nacional.

Como as pombas do poeta êles voltam, também. Não no mesmo dia, mas logo que os preços são aumentados, com a concordância do órgão oficial encarregado de impedir a sonegação e a especulação.

Mas da alma do povo vai paralelamente desaparecendo a esperança de uma recuperação econômica que vença a inflação e contenha o custo da vida.

Mais rápido do que os gêneros escondidos, bate asas a confiança popular na capacidade governamental. E voa para não mais voltar. Um povo cético e desiludido corre atrás de aumentos salariais, de sentido puramente nominal. Em breve o salário-mínimo chegará a 100 mil cruzeiros, mas continuará a ser insuficiente para atender aos mais modestos orçamentos domésticos.

No azul da adolescência, quando ao Brasil seria lícito sonhar com um imenso futuro, com a prosperidade geral, com a grandeza, o que se percebe é o desengano e a tristeza, o mêdo do amanhã, a dúvida, o desejo de fugir.

É preciso salvar esta Nação! Não é possível que um dos maiores e mais ricos países do mundo se entregue à desesperança, renda-se sem lutar. Mas um país não se salva com discursos, ainda que merecedores de aplausos como o do presidente da República na segunda-feira. Um país se salva com bom senso, autoridade e ação. Pode o Govêrno passar da discussão à ação?

Está sendo organizado um nôvo Gabinete. O presidente da República — segundo consta — pretende indicar à Câmara, para primeiro-ministro, o nome do sr. San Tiago Dantas. Não poderia haver pior escolha. O atual chanceler é o maior oportunista da política brasileira. No momento serve às esquerdas, que por isto o patrocinam. Mas para salvar o Brasil precisamos de um estadista, de um homem enérgico e criterioso. Jamais de um pelotiqueiro, treinado em operar prodígios, em transfigurar-se, em tirar da cartola lenços verdes ou vermelhos (conforme o gôsto da platéia), mas incapaz de se fazer respeitar.

O nôvo Gabinete deve vir disposto a resolver os problemas nacionais, especialmente os problemas econômicos, dos quais se originam todos os demais, inclusive e principalmente, a alta do custo da vida e a debandada dos gêneros alimentícios. Só assim sobreviveremos como um país livre e democrático.

Tal missão exige, igualmente, capacidade de congregar, pois o sacrifício impõe a união. O nome do sr. San Tiago Dantas não une, separa. Se o sr. João Goulart insiste em colocar na Chefia do Govêrno o atual ministro das Relações Exteriores estará provando que eram insinceros os propósitos que revelou no discurso da Eletrobrás. Êle não estaria querendo as reformas e a legalidade democrática. Teria em mente a revolução e a desagregação institucional.

Confiamos em que o presidente não cairá no "conto das esquerdas" e desistirá de enviar ao Congresso o nome do sr. San Tiago Dantas. O sr. João Goulart tem um papel histórico a desempenhar, mas a natureza desse papel será verificada agora, conforme proceda no episódio da substituição do sr. Tancredo Neves. Poderá constituir-se no salvador do regime ou vir a ser o coveiro da democracia. A êle caberá identificar-se com êste ou com aquêle destino.

A Notícia em Flagrante

1 **O escandaloso e subversivo pronunciamento do dep. Almino Afonso, numa emissora de televisão desta cidade, foi feito num programa patrocinado pela Confederação das Indústrias. Para concordar com o aparecimento do parlamentar esquerdista nêsse programa o presidente da Confederação recebeu três telefonemas do Palácio das Laranjeiras sendo que o último em nome do presidente da República.**

2 O contraditório sr. Cândido Antônio Mendes de Almeida, (que é conde papal e advogado da Light, que foi assessor do sr. Jânio Quadros depois de ter sido conselheiro do marechal Lott durante a campanha, que é conferencista na Universidade Católica (de onde foi aluno) e ex-dirigente do ISEB), apesar de nunca haver ido ao Maranhão (inclusive porque tem mêdo de viajar de avião), vai ser candidato a deputado federal por aquêle Estado, a convite do sr. Newton Belo. O sr. Cândido Mendes de Almeida, que também é humorista (veja-se o último número do semanário "Singra"), é considerado o San Tiago Dantas de sua geração.

3 **Negociações estão sendo realizadas pelo governador Cid Sampaio, através do senador Barros Carvalho, para obter o apoio do PTB à candidatura do sr. João Cleofas.**

4 Também o sr. Mauro Sales parece que será candidato a deputado. Mas a estadual e na Guanabara, o que não é tido como uma boa decisão. Ainda se fôsse em Pernambuco...

5 **De vento em pôpa as negociações para a formação de uma grande frente democrática na Guanabara, para a disputa das próximas eleições federais. E' possível que a frente inclua 11 partidos, só ficando de fora o PTB e o PSB. A aliança valeria, também, para a disputa da vice-governança, que caberia ao respeitado sr. Lopo Coelho.**

6 Uma das maiores realizações da gestão do ministro Virgílio Távora será a implantação do projeto do nôvo parque ferroviário da Ponta do Caju, planejado pelo engenheiro Aonio Travassos, que virá desafogar todo o transporte de carga por ferrovia no Estado da Guanabara.

7 **Com a aprovação unânime do Senado do nome do ministro Paulo Leão de Moura para embaixador comissionado na Austria, fica êsse diplomata credenciado à promoção "sur place" na próxima vaga que se der.**

8 O Instituto Brasileiro do Café vem a público esclarecer que é falsa e absolutamente destituída de fundamento a informação veiculada ontem, segundo a qual seria iminente uma crise no abastecimento de café à população. O IBC pode garantir que não existe a mais remota possibilidade de faltar café no país e pede ao povo que não dê curso nem crédito a tais rumôres.

9 **Dando prosseguimento a série de palestra do Curso de Jornalismo da Associação Guanabarina de Imprensa, comparecerá amanhã ao auditório da Rádio Roquette Pinto, o escritor e jornalista Carlos Heitor Cony.**

A palestra versará sôbre "Jornalismo Gênero Literário" está marcada para às 18,30 (dezoito horas e trinta minutos) e contará com a presença de Escritores, Literatos e Jornalistas.

10 A exposição de artefatos de borracha que por iniciativa do Banco de Crédito da Amazônia e sob a orientação do sr. Geraldo Carneiro, está se realizando no Aeroporto Santos Dumont tem atraído a atenção de milhares de visitantes que recebem funda impressão do grau de desenvolvimento alcançado por nosso país no setor borracha. Há milhares de peças de variadas aplicações fabricadas pelos nossos industriais, atestando a importância que tem a goma elástica, nativa da Amazônia, na economia nacional e nos hábitos da vida moderna.

11 **Encerram-se amanhã as incrições para concorrer aos prêmios anuais do Colégio Brasileiro de Cirurgiões. Os prêmios são os seguintes: Prêmio "José Mendonça"; medalha de prata, para um trabalho sôbre qualquer assunto de cirurgia; Prêmio "Oscar Alves"; medalha de ouro, para um trabalho sôbre cirurgia plástica, neuro-cirúrgica e cirurgia do aparelho gênito-urinário; Prêmio "Brant Paes Leme"; medalha de prata-dourada, para um trabalho sôbre clínica cirúrgica e técnica operatória.**

DEPREDAÇÕES EM SÃO GONÇALO

NITERÓI — Protestando contra a carestia e a escassez de gêneros alimentícios, populares mais exaltados tentaram depredar, na tarde de ontem, vários estabelecimentos comerciais em Alcântara, no vizinho município de São Gonçalo.

A pronta intervenção das autoridades policiais, no entanto, impediu que o movimento tomasse maiores proporções.

Várias prisões foram efetuadas, acreditando-se que o povo tenha sido instigado por elementos agitadores.

Dois extremos: Jango e San Tiago

DANTON JOBIM

ELEMENTOS do PTB mostram-se empenhados em impor ao presidente da República o nome do sr. San Tiago Dantas para indicação ao pôsto de primeiro-ministro.

O chanceler é correligionário do sr. Goulart. Mas, por temperamento e formação, é o pôsto do chefe do PTB.

No trabalhismo San Tiago é cristão nôvo e, como tal, revela um extremismo suspeito; enquanto Jango vem das origens do movimento, educado no pragmatismo equilibrado e tolerante de Getúlio Vargas.

O ministro não considera arriscado atrair o apoio dos comunistas; ao passo que o presidente sabe, como Vargas, que o trabalhismo não foi criado para cavalo-de-Tróia na cidadela democrática, mas exatamente para proteger as massas operárias desviando-as da sedução comunista.

O primeiro é a prudência e a sensatez enroupadas nas teses populistas; mas o segundo é a irresponsabilidade e a falta de senso ocultas sob as galas de um esplêndido talento verbal.

Um é o herdeiro de Vargas; o outro é a briosa montaria de Prestes, a qual, na disparada em que vai, ainda não se apercebeu de que leva a morte sôbre a sela.

●

O SR. João Goulart disse, ontem — e disse muito bem — que não abdicará do direito de escolher o primeiro-ministro. Na sistemática parlamentar caber-lhe-ia tão-sòmente indicar, mas sob o desgovêrno em que vivemos convém que êle **escolha**, isto é, que os partidos homologuem no Congresso a escolha feita pelo presidente. Não é êle o supremo responsável à face da opinião pública ante a falência do regime? A êle, pois, deve caber a escolha do homem com que vai colaborar em seus reconhecidos esforços para salvar as instituições democráticas tão comprometidas pelo **híbrido tricéfalo.**

Não haverá razão para que o presidente da República se renda ao cêrco de alguns correligionários que insistem em impingir-lhe êste ou aquêle nome para a presidência do Conselho. Além do mais, não se pode esquecer que o sr. San Tiago Dantas, embora pudesse ser **premier** num govêrno pré-revolucionário, à Kerensky, não o pode ser num Gabinete que se apresenta como de união nacional, reunindo líderes de quase todos os partidos e tendências.

Ou o govêrno de união nacional se impõe em face das circunstâncias, ou estas circunstâncias não o exigem. Se não o reclamam, por que apelar, para a união nacional, fórmula de exceção, adequada às horas de profunda crise? Mas se êste é realmente o imperativo da hora, então como se poderá levar à chefia do Govêrno um elemento tão nitidamente marcado, em vastos círculos do Parlamento e da opinião pública, como o professor San Tiago?

●

O CHANCELER tem feito uma política exterior de fundo neutralista, que se finge independente, mas de fato nos inclina arriscadamente para o apoio indireto ao Bloco Comunista, a pretexto de guardar equidistância entre os dois Blocos. Uma linha insólita, que ignora a nossa geografia, a nossa tradição diplomática, a nossa posição pan-americana, os nossos interêsses comerciais e também os interêsses da nossa defesa, que se integra na defesa continental.

Essa linha se opõe gritantemente à lealdade de Getúlio Vargas, em quase duas décadas de govêrno, aos ideais das Américas.

Foi êle quem nos situou no sistema defensivo pan-americano, que teve sempre por uno e indivisível.

Foi êle quem selou a grande aliança com Franklin Roosevelt, a qual se estendeu aos campos de batalha da Itália.

Foi êle quem salvou o país da insurreição comunista, que se propagara, em 35, aos quartéis e, sobretudo, foi Vargas quem jamais deixou de velar para que o comunismo não se apoderasse das massas trabalhadoras. A grande arma que forjou em 1945 para combater o comunismo não foi outra senão o Partido Trabalhista Brasileiro, cuja bandeira êle confiou, na hora extrema, ao sr. João Goulart.

●

TUDO isto lhe passará pela cabeça ao discípulo dileto de Vargas, no momento de assinar a indicação do sr. San Tiago Dantas para a presidência do Conselho de Ministros.

Carta do Leitor

Dasp amarra concurso de fiscal aduaneiro

— "COMO é do conhecimento público — escreve ao DC uma comissão de concursados — em fins do ano passado realizou-se uma prova de habilitação de grande envergadura nacional.

Trata-se, prossegue a dita comissão, de um concurso para Agente Fiscal do Impôsto Aduaneiro, que deverá suprir a deficiência de pessoal do Setor Alfandegário do Ministério da Fazenda.

DASP AMARRA O RESULTADO

— São decorridos seis meses da realização da última prova e o resultado final, bem como a homologação do concurso em tela, ainda não saíram. O DASP, ao que nos parece, diz a comissão em carta ao DC "não tem muita pressa em dar o resultado final". Estaranhamos a demora, que, positivamente, não está sendo normal. O prazo decorrido, já é bastante acentuado, deixando apreensivos os candidatos aprovados e com muita razão. Convenhamos em que no Brasil tudo é possível, principalmente em época de eleições.

Se a DASP quer moralizar, terá nossos aplausos, mas que saia imediatamente a homologação do nosso concurso. Será o primeiro passo.

Êsse atraso é explicável, mas não justificável, diz ainda a comissão. Afinal, já são passados seis meses e não seis dias ou seis semanas. Francamente, não podemo concordar.

E enquanto estamos aguardando a homologação e a nossa nomeação, lendo os jornais, deparamos com amplo noticiário sôbre o contrabando às escâncaras no Brasil, de norte a sul. Bilhões e bilhões de cruzeiros de impostos que deveriam ser canalizados para os magros cofres públicos, são desvirtuados na alucinante orgia do contrabando, que definha o Brasil, dia a dia, à custa de aventureiros e inescrupulosos.

Ao DC solicitamos para a nossa causa que, por ser justa, certamente terá a devida cobertura".

O Que se Diz

... QUE os numerosos chilenos que haviam comprado assinaturas para todos os jogos da Copa começaram, ontem, a devolver os "tickets", já que ninguém mais natural do país se encontra interessado nos resultados das partidas que faltam...

●

... QUE assim os restantes jogos do Brasil serão assistidos, apenas, pela torcida em massa do Botafogo que viajou para o Chile, deixando aqui, apenas, Carlito Rocha, como prevenção para não criar casos lá, é claro...

●

... QUE o sr. Francisco Mangabeira afirmou que, como economista e administrador, se considera o Carvalho Pinto do setor federal...

●

... QUE as "filas" voltaram ao Rio, lembrando os tempos da guerra...

●

... QUE o sr. Amando Fonseca aderiu ao governador da Guanabara desde o momento em que sentiu que o sr. Carlos Lacerda havia conquistado os favelados...

Artes

ANTÔNIO BENTO

Gertrudis Chale na Bonino

PELA sua visão plástica extraordinàriamente pessoal da América do Sul, Gertrudis Chale (artista européia) tornou-se uma das pintoras mais representativas da terra e do homem desta parte do continente. Por êsse motivo, a Galeria Bonino decidiu trazer ao Brasil trabalhos da artista, apresentando-os numa exposição, que será inaugurada no próximo dia 19, às 21,30 horas.

Caribé, fêz o prefácio do catálogo, no qual exalta a obra de Gertrudis Chale.

A pintora fixou-se durante largos anos em Buenos Aires, cuja paisagem fixou. Depois, segundo Caribé, "amorosamente continuou seu caminho de descobrimentos. Viveu nas descarnadas regiões andinas, nas alturas do Titicaca, no Cuzco imperial e nos areais do Atlântico e do Pacífico. Os linetes índios de Otavalo e os pescadores da barra do Chuí viram passar essa "gringa" sorridente e andeja que em apontamentos quase taquigráficos fixava seus gestos mais naturais, mais puros. Seu jeito de estar, de agrupar-se na paisagem, de viver, unindo êsses povos e lugares aparentemente diversos sob a potência metafísica que lhes é comum".

Gertrudes Chale nasceu na Áustria em 1898. Estudou em Munich, transladando-se para a Suíça, demorando-se em Genebra e depois em Paris. Viajou à Espanha e residiu nas Ilhas Baleares. Em 1934, chegou à Argentina, onde cumpriu sua etapa artística mais importante. Em 1936 e 1938 regressou à Europa e visitou a Áustria, Alemanha, França e Itália. Durante anos, percorreu a Argentina; viveu na Bolívia, Peru e Equador e por duas vêzes se instalou provisòriamente no Chuí, na costa uruguaia e brasileira. Realizou exposições individuais em Genebra, Buenos Aires, Rosário, Montevidéu, Mendoza, Salta, La Paz e Lima. Foi convidada pelo professor P. M. Bardi, diretor do Museu de Arte de São Paulo a expor sua obra nesse prestigioso centro artístico brasileiro. Em 1934 obteve o Primeiro Prêmio de Pintura da Sociedade de Aquarelistas e Gravadores de Buenos Aires; em 1951, o Primeiro Prêmio de Desenho no Salão Anual da mesma entidade. No verão de 1954, decorou uma das cúpulas da Galeria Santa Fé de Buenos Aires. Juntamente com os pintores Raquel Forner e Juan Batlle Planas, a Galeria Bonino de Buenos Aires realizou uma exposição desta artista na "Galleria D'Arte Selecta" de Roma, em abril de 1956. Gertrudes Chale, pintora das Américas, faleceu em um acidente de aviação em 1954, na Cierra del Vilgo, província de La Rioja, quando regressava de Mendoza a Buenos Aires.

Noticiário

NO próximo dia 21, às 21 horas, os bailarinos Nora Kovach e Istvan Rabovsky farão a sua estréia no Municipal, dançando com o Corpo de Baile do teatro. Rabovsky é um dos melhores bailarinos do mundo.

—•—

Promovido pela Ordem dos Músicos do Brasil, será realizado, de 15 a 20 do corrente, na Guanabara, o I Simpósio de Educação e Cultura Musical. Os principais temas do Simpósio serão: I — Educação Musical nos cursos de grau primário e médio e a Lei de Diretrizes e Bases da Educação; II — Reforma do Ensino Superior da Música e a Lei de Diretrizes.

O conclave será realizado no salão nobre da OMB, à Avenida Almirante Barroso, 72, 7.º andar, e contará com a presença de convidados especiais e de diretores de Escolas Superiores de Música do Rio e outros Estados, além de outras autoridades.

—•—

O Teatro Municipal, em prosseguimento à sua temporada de audições sinfônicas e corais, fará realizar no próximo dia 19, às 21h., um Festival Brahms" participando como solistas Oscar Borgeth e Iberê Gomes Grosso. Orquestra sob a regência do maestro Mário Tavares.

—•—

Na "Petite Galerie" de São Paulo, inaugurou-se ontem uma exposição de Glauco Rodrigues.

—•—

Acha-se em pleno funcionamento os seguintes cursos promovidos pela Ordem dos Músicos do Brasil:

a) Curso de Especialização para pianistas, confiados ao professor Tomaz Teran;

b) Curso de Solfejo para instrumentistas; Curso de Solfejo para cantores.

Os dois (2) últimos confiados ao professor Augusto Siqueira, catedrático do Colégio Pedro II.

EMBAIXADOR DE ISRAEL NO RIO

Chegará amanhã, ao Rio, o nôvo embaixador de Israel no Brasil, sr. Arieh Eshel, procedente de Nova Iorque. O sr. Eshel é formado em Direito e Economia Política pela Universidade de Berlim, sua cidade natal e pela Sorbonne. Anteriormente, exercia as funções de cônsul-geral com grau de embaixador em Nova Iorque. Sua espôsa, Tamara Eshel, é presidente da Comissão da ONU para a defesa dos Direitos da Mulher.

ASSOCIAÇÃO PREPARA FESTEJOS

A Associação Rural de Jacarepaguá, que mantém escola de alfabetização para crianças, está ativando os preparativos para o programa de festejos juninos em sua sede. As atividades artísticas da festa estarão a cargo das crianças escolares, destacando-se o Coro Infantil Orfeônico que sempre se apresenta nas solenidades da Associação Rural.

SEGUIU MISSÃO AUSTRALIANA

A Missão Comercial Australiana deixou o Rio, depois de uma estada de cinco dias, durante a qual estiveram em contato com diversas firmas nacionais. A Missão seguiu pelo vôo 204 da Pan American com destino a Port of Spain e Nova Iorque, onde continuará a maratona de reuniões comerciais.

A vida nos livros

R. J.

Sambistas e Chorões

REUNINDO artigos, entrevistas, reportagens, que escreveu sôbre música popular brasileira, Lúcio Rangel consegue apresentar um texto agradável e informativo que os fans do assunto devorarão com avidez. Não escreveu a história da nossa música popular; mas alguns dos melhores subsídios para tal história se encontram nêsse "Sambistas e Chorões" que a Livraria Francisco Alves lançou dentro do seu programa de renovação editorial. Pena que a obra não contenha melhor material iconográfico: retratos pouco conhecidos, vistas de logradouros antigos, autógrafos, etc.

Para surprêsa de muito erudito em música clássica, "Sambistas e Chorões" traz uma introdução de catedrático da Escola Nacional de Música, o professor Brasílio Itiberê (introdução informal: aliás, pontilhada de gíria). O ilustre professor considera "infecto" o repertório musical no rádio hoje em dia, exaltando, em contrapartida, "a música popular autêntica".

Lúcio Rangel expõe e comenta a literatura de cordel os "tempos heróicos" do samba, da valsa, do chôro, da canção as primeiras chapas de gramofone, Mário de Andrade e o samba carioca, Noel Rosa, Vadico (que faleceu segunda-feira como se noticiou), Ismael Silva, Sinhô, Pixinguinha, Luperce Miranda, Lima Perce, Alberto Ribeiro, Mário Reis, Ari Barroso, rematando com uma Discoteca Mínima da Música Popular Brasileira.

No século XVIII um obscuro militar francês — Pierre Choderlos de Laclos — revelou-se autor de um livro (romance? epistolário?) cujo valor artístico só seria devidamente aquilatado 150 anos depois: "Les Liaisons Dangereuses". Consiste de cartas trocadas entre personagens que realmente existiram, segundo o discutível depoimento de Laclos, contando particularidades de suas vidas, sobretudo particularidades amorosas. O leitor deve estar lembrado do filme recente, "Ligações Perigosas 1960", adaptado à atualidade pelos francêses Roger Vadim e Roger Vailland: o filme não é tanto uma paródia do romance, como se poderia supor.

"As Ligações Perigosas" — texto original de Laclos — sai agora em tradução da Editôra Vecchi.

S. A. DIARIO CARIOCA

FUNDADO EM 17 DE JULHO DE 1928

Diretor Presidente: ARNON DE MELLO

Diretor Vice-Presidente: DANTON JOBIM

Diretor Gerente: ULYSSES MARINHO

Diretor Comercial: ZELIO VALVERDE

●

Sede: AVENIDA RIO BRANCO, 25, sobreloja

Presidência		43-3014
Diretoria	43-6465 e	43-3930
Secretaria		43-5539
Administração	23-4437 e	23-4643
Publicidade		23-4939
Chefia da Redação		43-5574
Esporte		23-4472
Relações Públicas		23-3763
Polícia	23-3239 e	23-5882
Circulação		23-2662
Oficinas e Revisão		43-5609

●

São Paulo: Barão de Paranapiacaba, 61, 4º andar, grupo 22 — telefones: 32-5841 e 35-6288

Belo Horizonte: Avenida Afonso Pena, 774, 3º andar, sala 308 — Tel.: 4-8844

Niterói: Avenida Amaral Peixoto, 60, sala 611 — Telefone: 2-7892

Pôrto Alegre: Rua Caldas Junior, 121, 1º andar, sala 4 — Tel.: 8771

●

ASSINATURAS

Brasil e países da convenção postal:

Semestral	Cr$	840,00
Anual	Cr$	1.680,00

(Outros países):

Semestral	Cr$	1.000,00
Anual	Cr$	2.000,00
Preço do exemplar (Rio e Niterói)	Cr$	10,00

Diretor do HSE toma posse na Academia de Medicina

O diretor do Hospital dos Servidores do Estado, dr. Aloísio de Sales Fonseca, tomará posse, hoje, na Academia Nacional de Medicina, como membro titular.

O nôvo acadêmico, diretor do HSE pela 3a. vêz, um dos seus organizadores e fundadores, é chefe de clínica do Serviço de Clínica Médica daquêle Hospital. Foi presidente de várias associações de classe, sendo considerado um dos maiores valores da nova geração de médicos brasileiros, o qual será saudado pelo prof. J. V. Colares Moreira.

A solenidade realizar-se-á na sede da Academia, à Av. General Justo, 365, 7.º andar, às 21 horas.

MENINOS FARÃO CONCÊRTO

Sob a direção de Helle Tirler, Os Meninos Flautistas de Santa Teresa darão um concêrto de música para flauta doce e instrumentos de percussão, sob os auspícios da Sociedade Brasileira de Cultura Inglêsa, na Av. Graça Aranha, 327, às 17 horas da próxima têrça-feira. Entre os números que serão apresentados figuram a Sinfonia Infantil de Haydn, além de canções tradicionais do Brasil, Portugal, Alemanha e Inglaterra.

Revista dos Estados

Carvalho Pinto solicita a permanência de secretário

SÃO PAULO — Convocado pelo governador em exercício do govêrno paulista, sr. Porfírio da Paz, para resolver o impasse criado com o pedido de demissão solicitado pelo professor Fause de Carlos, da Secretaria de Saúde do Estado, o professor Carvalho Pinto manteve, ontem, demorada reunião com o seu auxiliar, nos Campos Elísios, durante a qual solicitou que o mesmo permaneça mais alguns dias em seu cargo, o que foi aceito.

Como já foi divulgado, o secretário bandeirante se sentiu "moralmente impedido de continuar nos quadros governamentais, representando o PTN", em virtude de ter o seu partido, ao lançar a candidatura Jânio Quadros, rompido oficialmente com o govêrno à frente do qual se encontra o professor Carvalho Pinto, atualmente licenciado.

ABDICAÇÃO

Informações extra-oficiais adiantam que a solução apresentada para tal assunto seria a manutenção do sr. Fause de Carlos no seu pôsto, abdicando o mesmo de sua indicação na chapa do ex-presidente da República, como candidato à vice-governança.

IMPRENSA LIVRE

À margem de tais acontecimentos, o sr. Porfírio da Paz distribuiu, ontem, a seguinte nota, relativa à expulsão, por um oficial da Fôrça Pública, do repórter fotográfico que colhera aspectos da reunião mantida pelo sr. Carvalho Pinto e o secretário da Saúde, em uma das alas do palácio governamental: "Peço desculpas, em nome do govêrno de São Paulo, ao jornal e ao jornalista. Enquanto eu estiver no govêrno os jornalistas têm livre trânsito em tôdas as dependências do palácio, seja em que ala fôr. Nada tenho a esconder e entendo que a função da imprensa é uma das vigas mestras do regime democrático e que, portanto, é profundamente desrespeitoso à democracia impedir o trabalho dos jornalistas. Se eu tivesse sabido, pràviamente, dessa determinação, a teria impedido. No meu govêrno não há segredos".

FALA COM JANGO

O general Porfírio da Paz manteve, ontem, palestra telefônica com o presidente João Goulart, colocando-o a par das conversações mantidas em Araxá. Na ocasião, aproveitou para solicitar a liberação da verba de 150 milhões de cruzeiros destinada ao combate ao cancro cítrico que vem dizimando os laranjais paulistas.

FIDEL PARA "PREMIER"

Abordando o problema da escolha dos nomes para o futuro Gabinete Ministerial, o senador padre Calazans afirmou, ontem, que "o govêrno precisa deixar de ser tímido" e, "se deseja fazer uma revolução, como parece, que saia para as ruas". Sôbre a possível indicação do sr. San Tiago Dantas para o cargo de "premier", disse que "seria melhor escolher para chefiar o Gabinete o próprio Fidel Castro, pois êste estaria sovietizando as classes". Salientou, ainda, que "o "premier" ideal seria o general Nélson de Melo, comandante do Segundo Exército".

EXPLOSÃO DO NORDESTE

Falando, ontem, durante a cerimônia em que lhe foi entregue a "medalha do mérito", com que foi agraciado, o sr. Celso Furtado, superintendente da SUDENE, advertiu: "se dentro de dois anos não começarem a aparecer as primeiras soluções efetivas para os problemas do Nordeste, a convulsão social naquela região não deverá constituir surprêsa". Apontou, ainda, as soluções de emergência e urgência para a situação, como o financiamento maciço às indústrias de base e no setor de irrigação. Adiantou que o Plano Diretor já conta com verba em caixa da ordem de 13 milhões de cruzeiros.

RIO GRANDE DO SUL

PÔRTO ALEGRE — O sr. Ildo Meneghetti, candidato oposicionista ao govêrno estadual, acusou o general Peri Beviláqua, o governador Brizola e seus partidários de terem realizado um comício pró-Brizola, durante um almôço de confraternização que reuniu os três candidatos à sucessão estadual, além do chefe do Executivo gaúcho.

Panorama Econômico — No Brasil e no Mundo

Crise argentina

O Cais de Minério da Companhia Vale do Rio Doce, graças às suas novas instalações bateu ontem mais um recorde, descarregando 568 vagões contendo 32.126 toneladas de minério de ferro.

O recorde anterior, ora ultrapassado, registrara-se em maio último, quando a descarga de minério atingiu 26.440 toneladas.

Opinião americana

A publicação norte-americana Hanson's Latin American Letter, divulgou uma nota a respeito da preocupação das autoridades daquele país quanto ao fato de ter o "Wall Street Journal" divulgado o fato de estarem vários estrangeiros gastando nos Estados Unidos mais de US$5 milhões em propaganda e relações públicas. As autoridades estadunidenses acham que o público norte-americano poderia reagir desfavoràvelmente diante do elevado gasto de dólares em propaganda dentro de seu próprio país, por parte de governos que carecem dêsses mesmos dólares e que, em geral os obtêm nos Estados Unidos. O fato poderia ser interpretado pelo público como um processo de divulgação estrangeira financiado pelo próprio cidadão estadunidense.

Colômbia ataca

Estão dando resultados altamente positivos as conversações dos dirigentes da Federação Nacional de Cafeicultores visando a abrir novos mercados no exterior para o produto. Representantes do referido órgão revelaram que a Colômbia se prepara para fechar uma operação com Chile, Argentina e Uruguai em tôrno da venda de importante partida de café suave, dentro dos têrmos estabelecidos pela Associação Latino-Americana de Livre Comércio. (ORBE-TRP).

Eletrobrás

No decorrer da solenidade de instalação da Eletrobrás, no Palácio das Laranjeiras, o sr. Francisco Mangabeira, presidente da Petrobrás comentou que a Eletrobrás, como órgão tão importante quanto a companhia estatal de petróleo será exposta às mesmas dificuldades políticas a não ser que sua estrutura, de princípio, se organize de forma absolutamente protegida do jôgo dos grandes interêsses. Por outro lado, o presidente do Banco Nacional de Desenvolvimento Econômico, sr. Leocádio Antunes, que também estava presente à cerimônia, teria observado que a criação da Eletrobrás significa um próximo desabafo para o BNDE que, atualmente, carrega todo o pêso dos financiamentos das grandes obras energéticas do Brasil.

Trigo

A Carteira de Comércio Exterior do Banco do Brasil assinou mais dois contratos para o fornecimento de trigo estrangeiro para o Brasil. A transação maior foi com os Estados Unidos e compreende 150.000 toneladas, nos têrmos da Lei Pública 480. A segunda transação foi com a Argentina e se refere à importação de 60.000 toneladas dentro dos têrmos do Convênio brasileiro com aquêle país.

Usiminas começa

Em cerimônia que contará com a presença do governador Magalhães Pinto e do presidente do Banco Nacional do Desenvolvimento Econômico, sr. Leocádio Antunes, será iniciado, amanhã, o aquecimento da coqueria da Usina Intendente Câmara, da USIMINAS, localizada na cidade mineira de Ipatinga.

Os visitantes serão recepcionados no local pelo presidente da USIMINAS, sr. Amaro Lanari, e tôda a diretoria da emprêsa.

Agora, o sal

A IMPRESSÃO que qualquer estrangeiro — ou mesmo a gente de outros Estados — guarda do panorama carioca nos dias que correm é positivamente entristecedora; o Rio lembra uma praça sitiada em pleno período de guerra e sua população estende-se, angustiada, em trágicas filas para poder adquirir os gêneros indispensáveis à alimentação da família. Faltavam no mercado, até ontem, açúcar, pão, feijão e arroz. A mesa fundamental, portanto.

Ontem, mais um artigo básico começou a ser objeto de procura desusada: é o sal que também ameaça faltar. E novas filas formam-se entre essa população humilhada, revoltada e desiludida.

Não bastava isso, porém: os produtores de leite, discretamente, preparam-se para nôvo aumento de preços e começaram a adotar a velha tática de sonegar o produto, de retirá-lo, aos poucos, da oferta. E, com isso, também o leite já ameaça faltar no carioca.

Enquanto isso ocorre, não procuram as autoridades — e a COFAP — uma solução honesta para o problema do abastecimento. O órgão controlador de preços (expressão que já caiu em uso popular porque ninguém mais lembra-se de que a COFAP foi criada para regular o abastecimento em primeiro lugar e, depois, para exercer contrôle sôbre preços) atualmente segue uma política perigosa: a de procurar indispor, demagògicamente, a população contra comerciantes e produtores, com objetivos que não se atreve a expor com clareza.

O govêrno sabe que não possui condições para deter a elevação de preços; sabe que nunca houve uma programação no setor do abastecimento; sabe que os custos-de-produção e os bens para tais fins estão como de resto tudo o mais, sujeitos a constantes reajustamentos para mais; sabe que as emissões voltaram a ser feitas na casa das dezenas de bilhões de cruzeiros e que o processo inflacionário não será detido, porque não há — também nesse particular — programação adequada; sabe que se nomeia gente para o Serviço Público a grosso e a retalho, agravando-se o deficit orçamentário; sabe que a renda em dólares proveniente da exportação caiu em 100 milhões de dólares, no primeiro trimestre dêste ano; sabe, finalmente, que o programa de ajuda exterior nos têrmos da Aliança Para o Progresso está comprometido, de um lado pela crise econômica norte-americana e de outro pelas reservas que as autoridades estadunidenses têm feito aos nossos métodos de administração.

Sabe-se de tudo isso. Mas ainda não houve a compenetração de que a instabilidade social e econômica se adensa e que o abastecimento será, fatalmente, o estopim da crise.

Arroz: teto falso

O financiamento dado pelo Govêrno, através do Banco do Brasil, para o arroz, ao produtor no Rio Grande do Sul, é superior ao preço de venda no varejo nos centros de consumo, daí não haver possibilidade de ser mantido o atual tabelamento.

CVRD: recorde

Novos rumôres não confirmados sôbre a insegurança interna na Argentina ocasionaram as mais graves perdas da bôlsa, desde o início da crise econômica argentina. Também a cotação do pêso argentino voltou a debilitar-se, fixando-se em 113,60/114,00 por dólar (dia anterior: 112,70/113,20). (DPA-TRP)

Açúcar por trigo

O govêrno brasileiro aprovou um programa qüinqüenal de troca de açúcar por trigo norte-americano, o qual proporcionará um saldo livre de 27 milhões de dólares por ano ao País. Nos cinco anos do plano, o Brasil poderá contar contar com um suprimento extra de divisas da ordem de 135 milhões de dólares.

Concordata

Deu entrada no fôro da Justiça da Guanabara um pedido de concordata de uma emprêsa metalúrgica especializada em tanques e carros transportes. .. ..

Concorrência

A firma Caio Villares venceu recentemente uma concorrência para fornecimento de ônibus elétricos à Capital pernambucana. Participaram da mesma firmas do Japão, Grã-Bretanha e Estados Unidos

Gabarito carioca

Um levantamento preliminar das conseqüências do projeto do govêrno da Guanabara sôbre a liberação do gabarito para construções em Ipanema e Leblon, indicou que tôdas as companhias imobiliárias do Estado, sem exceção, terão suas possibilidades comerciais triplicadas naquela zona. Falando à respeito das conclusões dessa análise, o líder da Oposição no Legislativo da Guanabara garantiu que tôdas as obras há muito iniciadas pelas companhias naquêles bairros já se achavam paradas, propositalmente, no terceiro ou quarto andar do prédio, à espera da entrada em vigor do projeto do Executivo carioca.

Dentro de dois anos

Vai ao milhão de toneladas a produção gaúcha de trigo

A produção gaúcha de trigo deverá atingir, dentro de dois a três anos, a cifra do milhão de toneladas, segundo afirmou à reportagem o sr. Petrônio Fagundes de Oliveira, diretor-geral da Secretaria de Agricultura do Rio Grande do Sul.

Tal esperança está baseada nos estudos que se fazem na Itália com variedades de trigo gaúchos e italianos, por uma autoridade de renome internacional, prof. Alviero Dionigi, e pelo diretor da Estação Experimental de Júlio de Castilhos, sr. Mário Lago.

CAUSAS DA QUEDA

"O que fêz cair a produção gaúcha, que já atingira 900 mil toneladas, foi o plantio indiscriminado, em terras sem a rotação aconselhada, disse. Ademais, duas pragas estão sempre presentes: a septória e a giberela. Mas a rotação das culturas vai eliminando as pragas e a genética cria, sucessivamente, variedades cada vez mais resistentes".

O sr. Fagundes de Oliveira encontra-se no Rio tratando, com as autoridades da Agricultura, dêsses problemas. Avistou-se com o ministro Armando Monteiro Filho, que solucionou a contento tôdas as questões de interêsse do Rio Grande do Sul.

REFORMA AGRÁRIA

Referindo-se também o técnico gaúcho ao problema da reforma agrária em seu Estado.

"Está sendo feita — diz o sr. Fagundes de Oliveira — em têrmos regionais. Para tanto, foi criado o Instituto Gaúcho de Reforma Agrária, que funciona na própria Secretaria da Agricultura e é presidido pelo seu titular, deputado João Caruso. Sua atuação é bem simples: o govêrno adquire 10 por cento dos latifúndios considerados improdutivos, divide essas terras em lotes e os vende a longo prazo, a autênticos agricultores, após rigorosa seleção técnica e pessoal. Quanto à oposição a êsse processo, apenas se manifesta por parte dos grandes proprietários através de sua organização de classe, a Federação das Associações Rurais do R. G. S. Acentue-se, ainda que as desapropriações se verificam apenas na zona conhecida por "campanha", região fronteiriça e do meio do interior, quase tôda presentemente dedicada à criação de gado".

POR ORA

Por ora, no entanto, a Comissão Consultiva do Trigo está chamando a atenção para três editais que fará publicar no "Diário Oficial", os dois primeiros referentes ao fornecimento e transporte de até 120 mil toneladas dos Estados Unidos. O terceiro diz respeito à importação de 60 mil toneladas de trigo em grão de procedência argentina.

Comércio é contra o monopólio nos portos

"Uma lei calcada no projeto 850, do deputaro Aarão Steinbruck, que venha a conceder aos arrumadores o odioso privilégio da exclusividade de carga e descarga de mercadorias, tanto na orla quanto fora da orla portuária, criará um verdadeiro monopólio de trabalho, além de prejudicar não só tôda a economia nacional, como 99% dos própios empregados da estiva".

Essas foram as observações iniciais do presidente da Federação do Comércio Atacadista do Estado da Guanabara, Vitor d'Araújo Martins, ao comentar, na reunião da Associação Comercial, os aspectos perigosos da aprovação do Projeto de Lei 850-55, daquele parlamentar, o qual agora está sob pressão dos interessados em sua aprovação.

ARGUMENTOS

Prosseguiu dizendo que no momento, diversas categorias de empregados e de empregadores estão mobilizadas para enviar à Câmara dos Deputados inumeráveis argumentos comprovadores de que a aprovação do projeto do monopólio de trabalho de carga e descarga representará um perigo para a economia brasileira e para a segurança nacional.

MINORIA

Segundo o presidente da Federação do Comércio Atacadista da Guanabara, no monopólio do trabalho que se pretende implantar nos portos brasileiros, uma minoria de 2 mil arrumadores colocaria em regime vexatório centenas de milhares de trabalhadores portuários.

E tudo isso teria ainda a finalidade de que o Sindicato Nacional de Movimentação de Mercadorias, criado em um dos artigos do projeto se consolide como fôrça financeiramente poderosa, para a qual, face motivações inconfessáveis, seria fácil paralizar o comércio em todo o país.

MAJORAÇÕES

Afirmou, também, que os arrumadores pretendem elevar excessivamente o custo da movimentação de carga e descarga e exemplificou: "O transporte de um volume de 60 quilos, no Rio de Janeiro, por caminhão, para qualquer lugar distante do cais, custa 14 cruzeiros. O arrumador, para realizar um transporte mínimo, utilizando braços alheios, de guindaste pôsto no navio atracado para o armazém vizinho, cobra 18 cruzeiros por unidade e ainda pretende conseguir um aumento de 50 por cento.

E' SO' AMEAÇA

Ao concluir, disse que em Santos, há pouco tempo, os arrumadores, tentando pressionar parlamentares, anunciaram, com e tardalhaço, a paralisação do pôrto. Afirmaram que a greve se estenderia por todo o país, se o governador Carvalho Pinto executasse, através da Fôrça Pública do Estado de São Paulo, uma dentre as inúmeras sentenças judiciais que lhes contrariam os objetivos. Mas o governador fêz cumprir a sentença judicial, constatando-se, então, que os turbulentos eram apenas 21. A sentença foi executada com os aplausos gerais da maciça maioria dos trabalhadores portuários".

Gordura mundial vai aumentar

Espera-se que, no corrente ano, a produção mundial de gorduras e óleos comestíveis atingirá um total da ordem de 33 milhões de toneladas, registrando assim um aumento de 600 mil toneladas.

Como uma conseqüência imediata dêsse incremento, deverá acentuar-se o desequilíbrio entre a oferta e a procura, aquela superando esta em mais de um milhão e meio de toneladas, até dezembro próximo.

CAUSA

A causa principal do aumento será a colheita recorde de soja nos Estados Unidos e as esperadas, safras, de grande volume, na União Soviética, Ásia e América do Sul.

A informação acima, transmitida pelo "Britsh News Service", foi divulgada na Conferência Internacional de Beneficiadores de Sementes, que se reuniu recentemente em Cannes.

Carne cara na URSS

Notícias procedentes da União Soviética informam que os preços da carne, naquele mercado, sofreram um aumento assinalado, se comparados aos nossos padrões. Mesmo dentro da conjuntura econômica russa, essa majoração pode ser considerada como drástica.

O reajuste dos preços para o consumidor estendeu-se, também, a outros artigos da pecuária, como a manteiga. Sua causa: os mesmos fatôres de comercialização que atuam sôbre os mercados baseados na livre iniciativa. Êste fato, considerando-se a existência da apregoada vantagem do sistema de economia dirigida hoje em vigor na URSS tem, portanto, dobrado significado.

EXPLICAÇÃO

O aumento, em têrmos percentuais, significou 30 por cento mais para o preço pago pelo público, para a carne. O govêrno soviético explicou que o sacrifício era necessário porque o agricultor perdia dinheiro dentro da antiga margem de preços. Foi dito, ainda, que, além dêsse fator, tìpicamente de uma economia livre, crescera a procura interna de forma desproporcional à produção. Uma correção do desequilíbrio através de subsídio oficial também foi considerada impossível, dada a necessidade de concentrar as finanças do país em outros sentidos

A possível causa do aumento dos preços teria sido a falha do Plano Setenal destinado a dar ao país 11,8 milhões de toneladas de carne, para acompanhar a expansão do consumo interno. Exceto pela Lituânia, Letônia e Estônia, as demais regiões federadas à União Soviética não conseguiram preencher as quotas de produção estabelecidas pelo Plano

CONSEQÜÊNCIA

Os novos preços da carne são traduzidos nos seguintes têrmos reais para o operário soviético consumidor do produto: para manter seu poder aquisitivo de uma libra de carne de qualidade média (cêrca de meio quilo), êle terá de dispender 2 horas de trabalho industrial.

Para efeito de comparação, é interessante mostrar que o operário britânico garante sua capacidade de aquisição do mesmo artigo em 40 minutos de trabalho, embora viva em um país onde a carne é um item importado e, por conseguinte, proporcionalmente mais caro.

Mercados e Cotações

Câmbio Manual

	Venda	Compra
Abertura		
Dólar	415,00	412,00
Dólar paralelo	413,00	410,00
Fechamento		
Dólar	415,00	412,00
Dólar paralelo	413,00	410,00

Mercado calmo.

Câmbio livre

O mercado de câmbio livre abriu, ontem, estável, com o Banco do Brasil vendendo o dólar a Cr$ 358,90 e a libra a Cr$ 1.009,586 e comprando a Cr$ 349,60 e a Cr$ 981,676, respectivamente. Os bancos particulares vendiam o dólar a Cr$ 362,00 e compravam a .... Cr$ 352,00 e a libra a Cr$ 1.019,00 e a Cr$ 988,00, respectivamente. O dólar papel regulou no mercado manual a Cr$ 415,00 para venda e a Cr$ 412,00 para compra e o paralelo a Cr$ 413,00 e a Cr$ 410,00, respectivamente

Fechou inalterado.

O Banco do Brasil afixou as seguintes taxas de câmbio livre

	Venda Cr$	Compra Cr$
Dólar	[illegible]	349,60
Libra	1.009,586	981,676
Franco francês	73,431	71,555
Franco belga	7,236	7,030
Franco suíço	83,355	81,015
Coroa norueguesa	50,551	49,066
Schilling	14,067	13,247
Peso argentino	3,231	2,97[illegible]
Peso uruguaio	34,050	31,[illegible]
Marco	89,995	87,487
Florim	99,810	97,487
Lira	[illegible]	[illegible]
Libra irlandesa	980,415	938,592
Libra chinesa	1.009,586	981,676
Coroa norueguesa	50,551	49,066
Coroa sueca	69,914	67,827
Coroa dinamarq.	49,718	48,97
Escudo	[illegible]	12,235

DOLAR CONVÊNIO

O Banco do Brasil cotou o dólar de Convênio do Chile, Argentina e Rússia a Cr$ 349,60 para compra e Cr$ 358,80 para venda. Nos outros convênios o dólar vigorou a Cr$ 432,12 e a Cr$ 441,4? respectivamente

O dólar fiscal foi fixado ao preço de Cr$ 417,12

OURO FINO

O Banco do Brasil comprava o grama de ouro fino a Cr$ 393,8464 e vendia a Cr$ 404,3114

Câmara Sindical

Médias cambiais fixadas em 11 de junho de 1962.

Países	Mercado Livre Cr$
América do Norte, Dólar	359,17
Alemanha, Marco	89,1951
Austria, Schilling	13,8[illegible]
Bélgica, Franco Belga	7,20
Dinamarca, Coroa	52,1793
França, N. Franco	73,4480
Inglaterra, Libra	1.017,7699
Itália, Lira	0,5826
Portugal, Escudo	12,72[illegible]
Suécia, Coroa	69,9271
Suiça, Franco	83,98

Países	Mercado Manual Cr$
América do Norte, Dólar	373,05
Alemanha, Marco	103,[illegible]
Argentina, Pêso	3,70
Canadá, Dólar	365,00
Chile, Pêso	[illegible]
Chile, Escudo	280,00
Espanha, Peseta	7,00
França, N. Franco	84,86
Inglaterra, Libra	1.161,25
Itália, Lira	0,68
Parguai, Guarani	3,38
Portugal, Escudo	14,60
Suíça, Franco	[illegible]
Uruguai, Pêso	36,43
Venezuela, Bolivar	86,00

Bôlsa de Valores

A Bôlsa de Valores estêve ontem regularmente trabalhada, mas os negócios se fizeram em escala moderada. As apólices da União, as Obrigações do Reaparelhamento Econômico, as do Tesouro Nacional Grau I, 7% com um pouco e as de Guerra Grau III ficaram sem alteração de importância, bem assim como as estaduais e municipais. As ações de bancos registraram estáveis e inalteradas. As ações das Cias. Arno, Brahma, Mesbla e Tecidos Nova América ficaram em boa posição e em alta, com os demais papéis sem alteração. Foram vendidos durante os pregões 34.482 títulos, no valor de ...... Cr$ 52.442.760,00. Venderam-se letras de importação do Banco do Brasil, na importância de Cr$ 13.419.966,00. As letras de câmbio das Cias. Finco, Fides Terofal e Investimentos Unidos do Brasil S. A., vendidos em Bôlsa, renderam Cr$ 29.414.920,00, como se vê a seguir:

Vendas de ontem

	Cr$
UNIÃO	
30 D. Emis. port.	840,00
63 Idem	850,00
57 Idem, Antigas	820,00
102 Idem, port. cautelas	810,00
23 Reap. Econ. (52)	675,00
10 Idem	670,00
49 Idem (1953)	735,00
34 Idem	730,00
540 Idem (1954)	780,00
321 Idem c/todos cupons	870,00
6 Grau I, 7%	840,00
1 Grau III (500)	380,00
5 Idem (1000)	855,00
200 Idem	860,00
79 Idem (5000)	4.320,00
ESTADUAIS:	
47 Minas, port. 1ª Série — 1934	100,00
22 Idem, 2ª Série	100,00
28 Idem, 3ª Série	100,00
240 Est. Rio, 3ª Série, Eletrificação	550,00
MUNICIPAIS	
2100 Lei 820, P/A	560,00
700 Idem	557,00
1171 Idem, ex/J.	510,00
350 Emp. 1931	175,00
BANCOS:	
400 C. R. M. Gerais	350,00
COMPANHIAS	
7 Sul-América Cia. Nacional de Seg. de Vida	1.000,00
72 Nacional T. Nova América, portador	1.400,00
68 Arno, Pret.	880,00
1585 Bras. Pet. Ipiranga — Pret.	850,00
56 Cerv. Brahma, Ord.	4.800,00
890 Idem, Pref.	4.760,00
300 Idem	4.780,00
218 Idem	4.790,00
612 Idem	4.800,00
200 Idem	4.795,00
10 Idem, Antigas	1.700,00
1320 Cig. S. Cruz, pt.	4.600,00
880 Idem	4.580,00
393 Idem	4.590,00
50 Idem	4.595,00
90 F. Brasileiro c/d	2.060,00
5300 F. L. M. Gerais	47,00
479 Kibon, Ord. ex/d.	300,00
604 Idem c/d	390,00
160 Idem	380,00
33 Lab. Silva Araujo Roussel — Ord. — port.	2.000,00
400 List. Telef. Brasileiras	220,00
100 Mesbla, port.	417,00
853 Idem	415,00
832 Idem	416,00
1000 Idem	418,00
1300 S. P. Alpargatas	265,00
114 Sid. Belgo Mineira — port.	4.530,00
577 Idem	4.540,00
175 Idem	4.550,00
50 Idem	4.580,00
152 Idem ex d. e ex/d.	[illegible]
2350 Debêntures da B. Mineira	2.070,00
90 Idem	2.080,00
250 Idem	2.100,00
10 Sid. Mannesmann, Ord.	3.000,00
3 Idem	3.100,00
115 Idem, Pref.	2.900,00
1 Idem	2.950,00
2 Idem	3.050,00
189 Sid. Nacional	1.000,00
65 Vale do R. Doce, Nom. ex/d.	3.850,00
105 Idem port.	4.900,00
2536 Willys Ov. do Brasil — Ord.	93,00
2500 Idem	94,00
DEBENTURES:	
371 Cia. Bras. de Roupas	1.000,00
3 Petrobras (200)	200,00
1 Idem (400)	400,00
1 Idem (800)	800,00
176 Idem (1000)	1.000,00
L. HIPOTECARIAS:	
38 Banco E. Guanabara	620,00
L. DE IMPORTAÇÃO	
Banco do Brasil	
Cr$ 5.000.000 — 27/10/62	93,80
Cr$ 4.790.000 — 22/10/62	83,80
Cr$ 4.517.000 — 1/11/62	93,80
L. CÂMBIO:	
Finco S/A:	
Cr$ 200.000 — 576 dias	63,20
Cr$ 150.000 — 579 dias	63,008
Cr$ 200.000 — 583 dias	62,752
Cr$ 200.000 — 586 dias	62,561
Cr$ 50.000 — 589 dias	62,369
Cr$ 300.000 — 599 dias	62,049
Cr$ 400.000 — 632 dias	59,622
Cr$ 50.000 — 633 dias	59,558
Cr$ 100.000 — 634 dias	59,494
Cr$ 550.000 — 672 dias	57,066
Cr$ 550.000 — 701 dias	55,213
Terofal:	
Cr$ 600.000 — 180 dias	84,75
Fides:	
Cr$ 250.000 — 21 dias	98,60
Cr$ 250.000 — 162 dias	89,20
Cr$ 500.000 — 198 dias	86,80
Cr$ 1.100.000 — 209 dias	86,07
Cr$ 500.000 — 210 dias	86,00
Cr$ 500.000 — 234 dias	84,40
Cr$ 300.000 — 236 dias	84,27
Cr$ 200.000 — 237 dias	84,20
Cr$ 1.000.000 — 240 dias	84,00
Cr$ 550.000 — 250 dias	83,34
Cr$ 100.000 — 268 dias	82,14
Cr$ 450.000 — 293 dias	80,47
Cr$ 50.000 — 298 dias	80,14
Cr$ 100.000 — 311 dias	79,27
Cr$ 250.000 — 304 dias	77,74
Cr$ 250.000 — 354 dias	76,40
Cr$ 400.000 — 359 dias	76,07
Cr$ 62.000 — 360 dias	76,00
Cr$ 550.000 — 364 dias	75,74
Cr$ 350.000 — 440 dias	70,67
Cr$ 400.000 — 442 dias	70,54
Cr$ 250.000 — 503 dias	66,47
Investimentos Unidos do Brasil:	
Cr$ 5.000.000 — 180 dias	88,00
Cr$ 5.000.000 — 210 dias	86,00
Cr$ 5.000.000 — 240 dias	84,00
Cr$ 5.000.000 — 270 dias	82,00
Cr$ 5.000.000 — 540 dias	64,00

Café

O mercado de café disponível funcionou, ontem, sustentado e com as cotações inalteradas. O tipo 7 foi cotado na base anterior de Cr$ 52,00 por 10 quilos e não houve vendas durante os trabalhos. Fechou inalterado. O movimento verificado foi o seguinte:

Entradas não houve. Embarques .. 1.681 sacas para a Europa. Existência e café despachado para embarques o IBC não forneceu

COTAÇÕES POR 10 QUILOS

Tipo 2	570,00
Tipo 3	560,00
Tipo 4	550,00
Tipo 5	540,00
Tipo 6	530,00
Tipo 7	520,00
Tipo 8	510,00

Pauta — Estado de Minas — Café comum, Cr$ 52,00, idem fino, Cr$ .. 104,35 — Estado do Rio — Café comum Cr$ 48,00

Cafés b/disc.:	Cr$ 95,55
Cafés finos	Cr$ 104,35

IMPOSTO DE SELO-DRM

Café — Rio	Cr$ 48,86
Cafés finos	Cr$ 67,34

Açúcar

O mercado de açúcar funcionou ontem estável e sem alteração na antiga .. preços

Entradas não houve. Saídas não houve. Existência 419.980 sacos.

Cristal	Cr$ [illegible]
Mascavinho	Cr$ [illegible]

Algodão

O mercado de algodão em rama funcionou ontem firme e com as cotações inalteradas

Entradas não houve. Saídas 350. Existência 34.248 fardos.

COTAÇÕES POR 10 QUILOS

Entradas	Próxima Cr$	Futura Cr$
Fibra longa:		
Seridó tipo 3-4	2.200,00	2.350,00
Fibra média:		
Seridós tipo 5-	2.030,00	2.050,00
Ceará tipo 3-4	2.000,00	2.050,00
Fibra curta:		
Matas, tipo 3	1.850,00	1.900,00
Paulista, tipo 5	1.900,00	1.950,00

EDITAL

de praça, com o prazo de vinte dias para a venda e arrematação dos bens penhorados a HORÁCIO DA SILVA MELLO FILHO, nos autos da ação executiva que lhe move BANCO ECONÔMICO DA BAHIA S. A., na forma abaixo

O DOUTOR PEDRO BANDEIRA STEELE, JUIZ DE DIREITO DA SÉTIMA VARA CIVEL DO RIO DE JANEIRO, ESTADO DA GUANABARA,

FAZ SABER

a todos quantos êste edital virem ou dêle conhecimento tiverem, com o prazo de vinte dias, que o porteiro dos auditórios sr. Frederico Henrique Nunte, ou quem suas vêzes fizer, trará a público pregão de venda e arrematação, a quem mais der e maior lance oferecer acima da avaliação de Cr$ 500.000,00 (quinhentos mil cruzeiros), no dia vinte e cinco (25) de julho, às 14,00 (quatorze) horas, à porta do edifício do Fôro, no saguão do Palácio da Justiça, sito na Rua Dom Manuel número vinte e nove, dos bens penhorados ao referido HORÁCIO DA SILVA MELLO FILHO e constantes do seguinte: "PRÉDIO e respectivo terreno, sito na Rua Artur Vargas n. 72, casa V, em Piedade, freguesia de Inhaúma, desta cidade, de feitio de beiral, tendo na frente duas janelas, seguindo-se uma varanda à direita, para a qual se abre uma porta. Construção antiga de pedra, cal e tijolos, coberta de telhas, medindo 6,80 m de largura, por 8,20 m de comprimento. Edificado recuado e acima do nível da vila. Está em regular estado de conservação e se divide em varanda com piso de cerâmica e de telha vã, sala, corredor e dois quartos, estucados e taqueados, cozinha e banheiro, estucados e com piso de pastilhas e área cimentada, com tanque. O terreno respectivo é acidentado com aclive, fechado na frente por muro com gradil e portão de ferro, nos lados, por muros, e nos fundos, por paredão, medindo 10,40 m de frente e fundos, por 12,30 m de extensão em ambos os lados; confrontando à direita com a casa III de Amaro das Dores; à esquerda com terreno baldio, do Executado; e nos fundos com os fundos do prédio n. 80 da Rua Artur Vargas, de Maria Gonçalves Gravina. AVALIAÇÃO: Tendo em vista a localização do imóvel, em local de difícil acesso, em rua sem calçada, digo sem calçamento e de morro acima, avaliado o prédio acima descrito e o respectivo terreno em Cr$ 500.000,00 quinhentos mil cruzeiros)".

E, para que chegue a notícia a todos que o queiram arrematar, mandei expedir o presente edital que será publicado e afixado na forma da lei. Dado e passado nesta cidade do Rio de Janeiro, Estado da Guanabara, aos sete dias do mês de junho do ano de mil novecentos sessenta e dois. Eu (assinado) Maria de Nazareth Narões, escrevente auxiliar contratada, escrevi; e eu (assinado) Antônio Carlos Leite Penteado, escrivão subscrevo — (assinado) Pedro Bandeira Steele".

CONFORME O ORIGINAL

O Escrivão MAURO AZAMBUJA NEVES.

ANTIGUIDADES
COMPRAM-SE pratarias, porcelanas, cristais, jóias e móveis de jacarandá ou cedro. Pagamos o valor de antiguidade — CASA ANGLO-AMERICANO DE ANTIGUIDADES LTDA. Rua Gago Coutinho, 73 — Largo do Machado — Telefone: 25-0618

SAO LOURENÇO
HOTEL AVENIDA
INFORMAÇOES
TEL.: 46-7354 — RIO

RAIO-X
Dr. Victor Côrtes
Exames radiológicos em residências
TOMOGRAFIAS
Diàriamente das 8 às 11 e das 14 às 17 horas
RUA ARAÚJO PÔRTO ALEGRE, 70
9.º andar — Tel.: 22-5330

SINDICATO DOS TRABALHADORES EM EMPRÊSAS DE RADIODIFUSÃO DO RIO DE JANEIRO

ASSEMBLÉIA GERAL EXTRAORDINÁRIA

EDITAL DE CONVOCAÇÃO

São convocados todos os sócios quites para se reunirem em Assembléia Geral Ordinária, no dia 15 de junho corrente, sexta-feira, às 20 horas, em primeira convocação e às 21 horas em segunda e última convocação, com qualquer número de sócios, na sede do Sindicato dos Bancários na Avenida Presidente Vargas nº 502 — 21º andar, para deliberarem sôbre a seguinte ordem do dia:

1) Solidariedade ao colega Moacyr Masson, demitido pela TV-Rio, fato que atenta contra a lei e decisões dos Tribunais de Justiça do País, além de constituir violência contra a liberdade sindical. Discussão das providências tomadas e as futuras.
2) Escolha de Comissão para participar da Campanha de Reclassificação Geral de Cargos, conforme a cláusula sete (7) do acôrdo firmado em 30 de março último.
3) Proposta de elevação da mensalidade para Cr$ 200,00 (duzentos cruzeiros) conforme proposição de associados.
4) Pedido de demissão de associado com acusação ao Presidente do Sindicato.
5) Assuntos gerais.

Rio de Janeiro, 8 de junho de 1962.

HEMILCIO FROES — Presidente

INSTITUTO DE APOSENTADORIA E PENSÕES DOS MARÍTIMOS

Departamento de Administração Geral

DIVISÃO DO MATERIAL

SEÇÃO DE COMPRAS

EDITAL

INSTITUTO DE APOSENTADORIA E PENSÕES DOS MARÍTIMOS

CONCORRÊNCIA PÚBLICA N.º 37/62 — PROCESSO N.º 24.296/62

AQUISIÇÃO DE MÁQUINAS DE ESCREVER

CONCORRÊNCIA PÚBLICA N.º 31/62 — PROCESSO Nº 43.705/61

AQUISIÇÃO DE CATIGUT

O «Diário Oficial» da Guanabara, do dia 8-6-62, publicou o Edital das Concorrências Públicas acima referenciadas, a encerrar-se nos dias 20 e 21-6-62, na Divisão do Material, na Avenida Venezuela n.º 134 — 6.º andar — Bloco «B».

as.) SILVIO LIMA DA SILVA - Diretor da Divisão do Material

SINDICATO DAS EMPRÊSAS DE TRANSPORTES DE CARGAS DO ESTADO DA GUANABARA

Base Territorial: Estados da Guanabara, Rio de Janeiro, Espírito Santo, Mato Grosso, Goiás e o Distrito Federal

Avenida Rio Branco n.º 43 — 2.º andar — Sede Própria

Telefones: 23-2524 — 43-6056

RIO DE JANEIRO — ESTADO DA GUANABARA

EDITAL

ASSEMBLÉIA GERAL ORDINÁRIA

De ordem do sr. Presidente, convido todos os associados quites desta entidade para a Assembléia Geral Ordinária a realizar-se no próximo dia 20 do corrente mês, às 19,00 horas, em 1.ª Convocação, e às 19,30 horas, em 2.ª e Última Convocação, para apreciar os seguintes assuntos:

a) Leitura da Ata anterior;
b) Discussão e aprovação da Previsão Orçamentária para 1963.

ASSEMBLÉIA GERAL EXTRAORDINÁRIA

De ordem do sr. Presidente, convido todos os sócios quites dêste Sindicato para a Assembléia Geral Extraordinária a realizar-se no dia 20 do corrente mês, às 20 horas, em 1.ª Convocação, e às 20,30 horas, em 2.ª e Última Convocação, para apreciar os seguintes assuntos:

a) Pedido de reajuste salarial para motoristas, ajudantes e mecânicos feito pelo Sindicato dos Condutores de Veículos Rodoviários e Anexos do Estado da Guanabara;
b) Pedido de reajuste salarial de motoristas, ajudantes, mecânicos e pessoal de escritório feito pelo Sindicato dos Condutores de Veículos Rodoviários e Anexos de Niterói;
c) Pedido de abono para os associados do Sindicato dos Empregados em Escritórios das Emprêsas de Transporte Rodoviário do Estado da Guanabara.

as.) FRANCISCO TEIXEIRA MARTINS
Secretário

INSTITUTO DE APOSENTADORIA E PENSÕES DOS COMERCIÁRIOS

Concorrências Públicas de ns. 74, 75 e 76-62

AVISO

1 — Faço saber aos interessados que no "DIÁRIO OFICIAL" — Parte 1 — dos dias 1-6-62 e 4-6-62 págs 13829, 13630 e 13631 foram publicados editais das concorrências em epígrafe, para fornecimento de ARTIGOS DE PAPELARIA.

2 — As propostas deverão ser entregues até às 14,30 horas, dos dias 15-6-62 (Conc. 74 e 75) e 18-6-62 (Conc. 76) na DIRETORIA DO MATERIAL — Seção de Compras, na RUA JOAQUIM PALHARES, 357 — 3.º andar, quando se dará o encerramento das mencionadas concorrências.

Rio de Janeiro, 12-6-1962

R. M. COSTA SIQUEIRA
Diretor da D.M.

FUNDAÇÃO LEÃO XIII

EDITAL

A FUNDAÇÃO LEÃO XIII, tendo em vista suas novas atribuições no plano para solução urgente do problema das favelas, com a construção de grandes conjuntos de casas populares e outras obras de urbanização e saneamento vem, pelo presente, convidar as firmas de engenharia a se inscreverem na SUPERINTENDÊNCIA DE URBANIZAÇÃO E CONSTRUÇÃO, a fim de concorrerem à execução destas obras.

As inscrições deverão ser feitas na sede da Fundação, à Avenida Marechal Câmara n.º 350 — 10.º andar, das 13 às 17 horas, onde serão dados maiores esclarecimentos.

ROMEU LOURES
Presidente

IPASE — EDITAL

Concorrência Pública para venda de apartamentos da Rua Visconde de Caravelas n.º 58 — Botafogo

Chamamos atenção dos interessados para o edital publicado no Diário Oficial de 12-6-62, do Estado da Guanabara, pág. n.º 14.298 — parte I, convocando os 47 candidatos provisòriamente classificados na concorrência em epígrafe, para, na forma do art. 17 das Instruções 182/61, apresentarem, no prazo de oito dias, a documentação hábil comprobatória das declarações feitas no ato das suas inscrições.

DIVISÃO DE ADMINISTRAÇÃO DE BENS
JOSÉ VALÉRIO COELHO DA SILVA
Chefe

LÓIDE BRASILEIRO
PATRIMÔNIO NACIONAL
RUA DO ROSARIO N.º 1
FRETE E PRAÇAS — TEL. 31-3329 e 31-2060 — Ramal 26
PASSAGENS TERREO TEL. 31-3304
INFORMAÇÕES — TEL. 31-3342

LINHA EUROPÉIA
ALBERT VOEGLER
Sairá a 20 do corrente para: Vitória — Barra de Ilhéus — Salvador — São Vicente — Havre — Londres — Antuérpia — Roterdam — Bremem e Hamburgo

LINHA DO MEDITERRANEO
LÓIDE SÃO DOMINGOS
Sairá a 22 do corrente para: Vitória — Salvador — São Vicente — Casablanca — Gibraltar — Barcelona — Marselha — Gênova — Livorno — Nápoles e Triestre

LINHA AMERICANA
SAIDAS DE SANTOS
LÓIDE COLÔMBIA
Sairá a 17 do corrente para: Paranaguá — Angra dos Reis — Rio — Vitória — Ilhéus — Salvador — Trinidad e Nova Iorque

CABO FRIO
Sairá a 25 do corrente para: Paranaguá — Angra dos Reis — Rio — Vitória — Trinidad e Nova Orleans

LINHA AMERICANA
SAIDAS DO RIO
LÓIDE PARAGUAI
Sairá a 28 do corrente para: Cabedelo — Trinidad — San Juan — Tampico e Nova Orleans

LÓIDE COLÔMBIA
Sairá a 21 do corrente para: Vitória — Ilhéus — Salvador — Trinidad e Nova Iorque

AVISO
Qualquer alteração nas datas de saídas dos navios será publicada neste local.

Segunda carta

Rádio e TV — Nestor de Holanda

LAMENTO voltar a ocupar o leitor, com assunto pessoal. Mas sou forçado. E' que, a 4 de maio último, sob registro n.º 17.716, enviei carta ao Sindicato dos Radialistas. Passado um mês, não recebi resposta. Considero o fato, para mim, importante. E, por isso, a 4 do corrente, tornei a enviar ao presidente da mesma entidade, já então sob o registro n.º 22.979, outra carta, nos seguintes têrmos:

"Sr. presidente do Sindicato dos Trabalhadores em Emprêsas de Radiodifusão do Rio de Janeiro.

Em carta datada de 4 de maio do corrente ano, sob registro n.º 17.716 do Departamento dos Correios e Telégrafos, solicitei minha demissão do quadro social dêsse Sindicato, assim como o cancelamento de minha matrícula, a de n.º 175. Esclareci, então, sem rodeios, os motivos que me levaram a fazer tal solicitação. Todavia, um mês se passou, sem que ao menos fôsse êste sócio digno de uma resposta. Atribuí o fato ao acúmulo de serviços da diretoria e da secretaria, a ponto de as correspondências secundárias irem ficando para depois.

Ao receber meu salário de maio, na Rádio Nacional, verifiquei, porém, ter sido descontado na mensalidade de junho, dêsse Sindicato. Volto, por conseguinte, a insistir em meu pedido feito há um mês atrás. Julgo que no mesmo, por qualquer distração de minha parte, faltou a palavra irrevogável. E, já agora com esta palavra, renovo a solicitação, certo de merecer resposta favorável".

Noticiário

Teatro — Paulo Francis

PIGMALEOA estreou ontem à noite no Teatro do Rio, com Maria Sampaio no papel principal. A peça de Millor Fernandes está dirigida por Adolfo Celi e representada por Fregolente, Iara Cortez, Isabel Teresa, Ivan de Albuquerque, Germano Filho, Rubens Corrêa e Jorge Diniz. Figurinos de Napoleão Muniz Freire (e cenários também). A crítica está convidada para sexta-feira.

NAPOLEÃO também será o encarregado dos cenários de Ratos e Homens que Aurimar Rocha começou a ensaiar para o seu Teatro de Bôlso.

O ARENA de São Paulo está reapresentando "Êles Não Usam Black-Tie" de Guarnieri.

O CTCA não vai mais a Natal com seu "Dois na Gangorra".

AINDA em São Paulo, Cacilda Becker vai estrear "A Visita da Velha Senhora" de Durrenmatt no dia 25 de junho.

A ESCOLA de Arte Dramática de São Paulo vai segunda-feira e Santos representar "Pic-Nic no Front, História do Zoológico" e "O Defunto".

MARIA Casarés e Pierre Brasseur estarão dia 20 no Municipal com "Cher Menteur" de Jerime Kilty, em versão de Jean Cocteau.

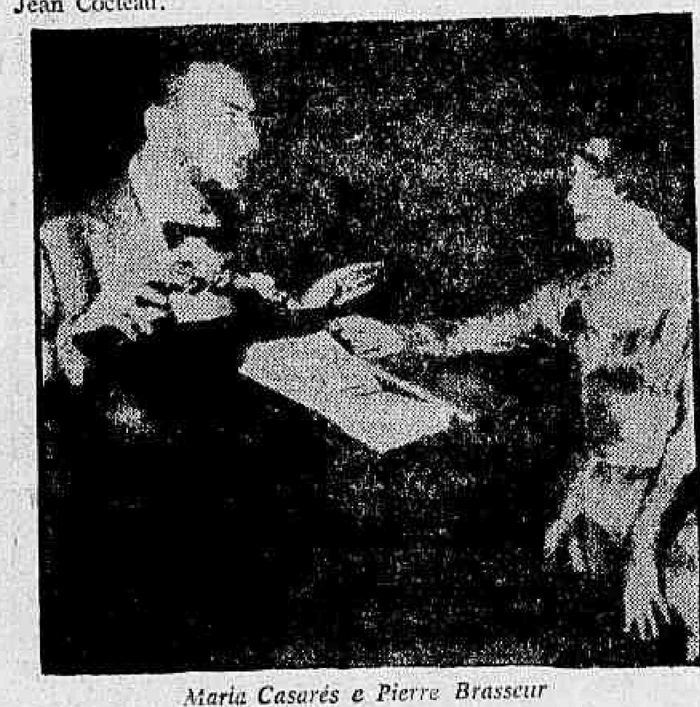

Maria Casarés e Pierre Brasseur

Brasília terá sua "Miss Elegante Bangu" Sette deixará mesmo a Prefeitura do DF

Sociedade — Jean Pouchard

SABADO, teremos um jantar-dançante no Clube da Engenharia. Sexta-feira, estarei novamente circulando em Brasília. Uma noitada em benefício da "Casa do Candango" sucederá no Hotel Nacional patrocinada pela sra. Maria Teresa Goulart.

ACABO de receber o convite para o casamento da srta. Maria Estela Kubitschek com o jovem Rodrigo Lopes, dia 12 de julho, na Candelária. Será um dos maiores acontecimentos do ano.

A BEM dividida Elizabeth Faria é uma das melhores coisas do "Tio Sam-Ba", que continua marcando passo no Copa.

EM Brasília, o nome do sr. Juraci Magalhães continua encabeçando o "Ministério do Dia".

DIA 7, o casamento do sr. Hélio Alves Pinheiro com a srta. Bernadete Ferrer de Morais. O noivo é filho do conhecido jornalista Alves Pinheiro.

ODETE Matarazzo vai produzir e animar um programa na TV paulista. Tudo o que ganhar com êste seu nôvo "hobby" doará para uma instituição de caridade.

O LIVRO "Nossa Sociedade" sofrerá várias modificações na edição do próximo ano. A sra. Jô Amaral, por exemplo, aparecerá como sra. Válter Heilborn.

MUITO graciosa mesmo esta menina que foi escolhida "Miss Guanabara". Sábado, estaremos torcendo para que a srta. Vera Lúcia Saba receba a "faixa" de "Miss Brasil".

ESTA é de Sérgio Neves, o colunista mais lido de Minas: "Na sociedade mineira existem senhoras muito mais elegantes do que a sra. Zilda Couto".

O EMBAIXADOR Sette Câmara, que depois de JK é o homem de maior popularidade em Brasília, está mesmo disposto a deixar a Prefeitura do Distrito Federal para se candidatar a deputado pela Guanabara. Deverá sair com o fim de junho.

EM recente recepção, uma senhora olhando a agitação de movimentos do senador Kubitschek comentou: "Ele se mexe mais sentado do que a Marilyn Monroe andando".

O ITAMARATI está enlutado com o falecimento do embaixador Orlando Leite Ribeiro.

O SR. Eugênio Caillar, que há vários anos tem sido tremendamente útil ao presidente JG, acabou vencendo o sr. Lutero Vargas na batalha para a vaga de ministro Econômico.

DOS mais elegantes o jantar que o casal José Pedroso ofereceu para homenagear o embaixador Lincoln Gordon, que positivamente é muito mais simpático do que todos os Cabot que passaram por nós. O "premier" Tancredo Neves foi também uma das atrações do elegante jantar em questão.

DEVERÁ suceder no próximo mês o desfile em que será escolhida a primeira "Miss Elegante Bangu de Brasília". Aliás, uma das senhoras de maior elegância na nova capital é a sra. Mauro Vasconcelos (née Sônia Carneiro), que foi uma das mais famosas "Miss Bangu".

O SR. Alvaro Catão deverá mesmo aceitar sua candidatura a deputado pela UDN de Santa Catarina, confirmando a nossa afirmação há três meses atrás.

SUCESSO completo a estréia de Pigmaleoa, patrocinada pelo DIARIO CARIOCA. Millôr Fernandes marcou mais um tento para o nosso teatro. Amanhã eu conto.

DE malas prontas para uma circulada pela Europa o casal Atila Soares.

O BARÃO Siqueira Júnior num corre-corre dos diabos para promover o sucesso do seu Baile das Debutantes, que êste ano será patrocinado pela sra. Sara Kubitschek.

A GREVE dos bancários de Brasília deve terminar hoje.

NÃO tem o menor fundamento a notícia de que o sr. João Goulart teria convidado o marechal Dutra para "premier" e mesmo que tivesse convidado o ex-presidente não aceitaria.

ONTEM, o sr. Santos Vahlis reuniu um grupo para escutar o jôgo do Brasil. Um sofrimento regado ao champanha.

INFELIZMENTE, por estar em Brasília, não pude comparecer ao grande Baile das Debutantes de Minas, organizado pelo colunista Wilson Frade. Entretanto, soube que a coisa foi um sucesso dos diabos.

O JOVEM diplomata e sra. Paulo de Tarso esticando no Sacha's numa prolongada lua-de-mel. Ela ficou ainda mais bonita depois que recebeu a visita da cegonha.

POR hoje é só. O deputado Eloi Dutra inteiramente recuperado da intervenção cirúrgica a que se submeteu. Agora foi a sra. Miguel Bahoury que se submeteu a uma pequena intervenção cirúrgica na Casa de Saúde São José. (Tchau).

O sr. e sra. Carlos Cortina chegam ao Cine Opera, acompanhados da sra. contra-almirante Lazarini

Aquilo de sempre, com Lollô e seus decotes

"Quando setembro vier"

Cinema — G. & R. Santos Pereira

FUGINDO da tirania implacável do impôsto de renda, da crescente alta da mão-de-obra especializada, das injunções financeiras cada vez mais absorventes, os produtores cinematográficos norte-americanos adotaram o sistema, muito pouco nacionalista, de realizar suas películas no estrangeiro. Desta forma tudo lhes sai mais em conta: aluguel, salários de intérpretes e técnicos, publicidade etc. Além disso a celebridade mundial das maravilhas turísticas da Itália, França, Espanha etc. entram de graça, à fora o emprêgo dos dólares congelados por leis de proteção vigorantes em vários países do velho continente.

A «Raoul Walsh Enterprises», dos Estados Unidos, também aderiu à moda e mandou sua equipe à Riviera italiana, alugou uma principesca casa de campo, contratou Gina Lollobrigida e Rock Hudson e encomendou um roteiro, a Stanley Shapiro e Maurice Richlin. O diretor Robert Mulligan, que tem a seu crédito filmes como «O Grande Impostor» e «Vencendo o Mêdo», ficou com a incumbência de desenvolver uma história empanturrada dos lugares-comuns mais típicos da comédia romântica, açucaradíssima e de uma linha narrativa e psicológica do maior simplismo e superficialidade. A «clicheria» hollywoodiana funcionou com perfeição: Mulligan, submetido às injunções do apetite comercialesco da produtora, fêz a coisa com a mesma correção de um «chauffeur» britânico na boléia de um «Rolls Royce».

E montado num conversível «Rolls Royce», aliás, que o milionário ianque «Robert Talbot» (Rock Hudson) chega ao paradisíaco recanto da costa italiana, para mais uma temporada de férias em sua mirabolante casa de campo. Só que, desta vez, chega lá em época diferente do habitual. O zelador da casa (Walter Slezak), como vinha fazendo há cinco anos, é quase pego em flagrante e sai arrancando as tabuletas e dísticos que indicam ser a mansão de veraneio do milionário norte-americano o requintado e caro «Albergo La Dolce Vista». «Talbot» convida, como de hábito, sua amiguinha italiana «Lisa» (Loliô) para sua hóspede conjugal. Acontece que estão hospedadas no hotel clandestino umas 7 ou 8 mocinhas, além de um ruidoso bando de rapazes que lá chegam, criando grandes confusões. No meio de tudo transita o sereno proprietário da mansão, preocupado exclusivamente em desfrutar, na tranqüilidade, a apetitosa nativa. E assim vai a coisa, com belas vistas do lugar, alguns passeios pelas redondezas e, finalmente, algumas complicações sentimentais de praxe, como, por exemplo, a briga de «Talbot» e «Lisa», com o imutável «happy-end»: o milionário resolve casar-se com a italiana, que se recusa a ser eternamente «call girl» altamente remunerada.

A habilidade dos dois roteiristas conseguiu infiltrar na história um cantor da nova geração, muito popular, Bobby Darin, que namora uma das hóspedes do «albergo», por sinal, sua espôsa na vida real, Sandra Dee.

«Quando Setembro Vier», em conclusão, é fita de rotina, realizada com luxo, com bonita cinegrafia em côres de Williams Daniels, interpretada por Rock Hudson, um bonitão que agrada ao público feminino, e por Gina Lollobrigida, generosa na exibição de novos e inquietantes decotes, cada vez mais uma linda mulher e menos uma boa intérprete, e que se encarrega de satisfazer a parte do público masculino. O que se quer mais? Tudo muito bonito, carros, paisagem, interiores de palácios, mulheres; uma historieta de revista feminina própria para leitoras sonhadoras, uma sucessão de chavões do gênero da comédia romântica inofensiva, e a bilheteria está ganha. Os produtores se enriquecem; a platéia sai contente. Para que discutir?

HOMENAGEM A FLAVIO TAMBELLINI

A Associação dos Profissionais da Indústria Cinematográfica do Estado da Guanabara, APICEG, vai homenagear, na próxima terça-feira, dia 19, às 21 horas, no Auditório da A.B.I., o presidente do GEICINE, Flávio Tambellini, por motivo de sua esplêndida e incansável atuação na direção daquele órgão governamental e pelas conquistas em benefício da cinematografia brasileira. Em seguida à homenagem será exibido, dando prosseguimento à Retrospectiva do Cinema Brasileiro, o filme da "Brasil Filme", de São Paulo, "Rebelião em Vila Rica", em "Agfacolor", direção e roteiro de Geraldo e Renato Santos Pereira, com Paulo Araújo, Maria Dorotéia, Allan Lima, Xandó Batista, Celso Faria e outros. A APICEG avisa, por nosso intermédio, que as projeções dos filmes nacionais que compõem a "Retrospectiva" serão, doravante, feitas no Auditório da A.B.I., 7.º andar.

Grajaú Country: Bingo-Dançante

Nos Clubes — Nelson Jorge

O GRAJAU Country Club vai realizar, na próxima sexta-feira, mais uma animada reunião com "bingo-dançante" (os cartões são gratis para os que alugarem as mesas) com prêmios ofertados por associados. Este tipo de diversão é o que mais agrada ao quadro social e vale a pena comparecer ao clube em pauta hoje, logo após as 21 horas.

Benemerência

A CASA das Criancinhas da Fraternidade Espiritualista Humildes de Jesus convida todos os corações generosos para a Festa Junina que fará realizar no próximo sábado, em sua sede própria, na rua Barbosa da Silva 39, na Estação do Rocha. Acontecerá um "show" que terá como fundo musical a orquestra de Chiquinho. Diversos artistas da Rádio Nacional e da TV Record de São Paulo, leilões e sorteios de valiosos brindes. Também fazem parte do programa. Início às 19 horas.

Jantar ao Embaixador

O PRESIDENTE do Flamengo, sr. Fadel Fadel, distinguiu êste colunista com um convite para o jantar ("black-tie"), que será realizado no próximo dia 2 de julho, em homenagem ao embaixador dos EUA, sr. Lincoln Gordon, para comemorar o "Independence Day". Grato. Compareceremos.

Oaquim

POR um lapso, publicamos ontem o nome da nova loja de móveis do nosso amigo José Miguel Oaquim — Mobiliária Oaquim — como firma de imóveis. A inauguração acontecerá logo mais às 18 horas, com um movimentado coquetel.

Bailarinos

NORA Kovack e Istvan Rabovsky chegarão a esta cidade no próximo domingo, pela Cruzeiro do Sul, procedentes do Recife, onde atuaram com muito sucesso. Esta famosa bailarina e seu "partner" Istvan Rabovsky estarão dançando no Teatro Municipal, nos dias 21 e 23 de junho, às 21 horas, como artistas convidados do Corpo de Baile daquele Teatro oficial. Ambos realizam extensa "tournée" pelos países latino-americanos a qual compreende cêrca de 23 cidades. A direção musical dos espetáculos estará a cargo do Maestro Simon Wladimir Sadoff, que os acompanha nessa "tornée".

Rápidas

AS mamães das "Misses" Rio Grande do Norte e Goiás quase chegaram às vias de fato no ensaio de ontem no Maracanãzinho. — Será inaugurada na próxima quarta-feira, na Gávea, o categorizado Bar e Restaurante Garoa, na Estrada da Gávea 560, que vai suprir uma lacuna naquele logradouro. — Foi muito concorrida a "avant-première" de "Pigmaleoa", ontem, no teatro do Rio. — Uma das fortes candidatas é a representante de Goiás ao "Miss Brasil". — Por hoje é só. Salve Vavá o desprezado da crônica esportiva e que ontem classificou o Brasil para a final...

Registro

Aniversários

FAZEM ANOS HOJE

SENHORES:

Olavo Pereira; Fernando Ferrari; Mário Jorge de Carvalho, sócio benemérito do Jóquei Clube Brasileiro; Henrique de Castro e Silva de Vincenzi; Oton Costa; Pascoal Segreto Sobrinho; Abelardo Fonseca; Armando Henrique Silva; Antônio Alves; Geraldo Batista Magalhães.

SENHORES:

D. Raquel Gomes Gardia; professôra Maria Leopoldina Leite Brasil e d. Antonieta Sampaio.

SENHORITAS:

Leonor de Niemeier Soares; Maria dos Santos; Nora e Norma Antonini; Aidi Rosa de Sousa Lima.

MENINAS:

Eliana — Completou anos, ontem, a menina Eliana, filha do sr. Edmundo da Silva Bernardino e de d. Maria de La-Salete Tavares Lúcio Bernardino.

MENINOS:

Lúcio Antônio — Transcorreu, ontem, o aniversário natalício do menino Lúcio Antônio, filho do sr. Lúcio Gagliasso e de sua espôsa, sra. Maria da Costa Gagliasso.

Nascimentos

Lícia Maria — filha do casal Lincoln Jólio Mesquita-Vanda Rocha Mesquita.

José Fernando — filho do casal José Fernando Toscano Barreto-Maria da Conceição Toscano Barreto.

Casamentos

Srta. Maria Alice Hallaes Freire-Sr. Plínio Duarte Nascimento — Casam-se, dia 23, com cerimônia marcada para às 17 horas, na Igreja Nossa Senhora do Ingá, em Niterói, a senhorinha Maria Alice Hallaes Freire e o sr. Plínio Duarte Nascimento. Após a cerimônia, os nubentes recepcionarão parentes e amigos na residência da rua Joaquim Távora, 61, na capital fluminense.

x x x

— Srta. Marli Ferreira da Silva-Sr. Benjamin Pugliese — Casam-se ao dia 16 do corrente, a srta. Marli Ferreira da Silva, filha do sr. e senhora Héli Cardone, e o nosso colega de imprensa Benjamin Pugliese. A cerimônia religiosa será efetuada às 18 horas na Igreja de Santo Antônio, na Rua dos Inválidos, 42, onde os noivos receberão cumprimentos.

x x x

Srta. Noêmia Monteiro-sr. Joel Cardoso — Casam-se, sábado, às 17h25m na Matriz de São Sebastião, a srta. Noêmia Monteiro, filha do casal sr. Manuel Melo Monteiro e sra. Francisca Melo Monteiro e o sr. Joel Cardoso, filho do casal sr. Antônio Pinto Cardoso e sra. Maria de Lurdes Cardoso.

Olguinha recebe para jantar Maria Cecília é um sucesso

Jovem Society — Barão de Siqueira Junior

AMANHÃ, em noite de gravata, teremos a reabertura do "Au Bon Gourmet", agora sob nova direção de Flávio Ramos. Tudo redecorado, com o conjunto de Clayde Bernie, e em noite filantrópica para a Casa dos Expostos. Um grupo jovem prestigiará o grande acontecimento reservando mesas principais.

OLGUINHA Martins Lage, reunirá às 21 horas, um grupo exclusivo da jovem guarda, para jantar, em seu "flat" da Avenida Atlântica. Estaremos presentes na pista.

OS 18 ANOS de Margarida Pizarro, em seu apartamento de Rainha Elizabeth, foram comemorados com Stéreo, fino "souper" e com papos. Disseram presente — Isabel Teixeira Mandes, Maria Cristina Tavares, Heloisa Regina Mota, Vera Lúcia Leite, Rubens Tavares, Maurício Portugal Cunha e muitos outros.

O CONHECIDO Aristóteles Drumond, vai circular no fim do Mês nas pistas belohorizontinas. Negócios em perspectiva e um brôto que o espera.

CONTARAM-ME que está firmíssimo o romance da bonita Maria Teresa Braglia com o simpático Gerardo Antonini. No fim do ano teremos surprêsas na pista.

OUTRO "flirt" que vai de vento em pôpa, é o da elegante Heloisa Regina Carvalho Mota com o circulante Eduardo Mota. Domingo, na Hípica, estavam de mãozinhas dadas.

DE PARIS nos chegam notícias, que a belezoca Marta Faria, está fazendo um movimento dos diabos, devendo depois esticar, em Roma.

QUEM domingo dava um encanto juvenil e elegante ao Itanhangá era a figura "top" da jovem guarda — Maria Cecília Gualberto. Sua elegância esportiva era comentada por todos os rapazes.

SEGUIU para Nova Iorque, devendo demorar-se uns sessenta dias, a elegante Regina Maria Leite Barbosa, que foi em viagem de passeio e compras.

COMPLETAMENTE "in love": Iurê Mancebo e Luis Eduardo Pereira das Neves. Suas melhores amigas nos confidenciaram que dentro de 6 meses, estrearão alianças na mão direita. Será?...

CIRCULANDO em Roma, com sua avó Olga Martins Costa, a eterna beleza do Carmem Aurélia Martins Lage, que está virando a cabecinha dos italianos. Há dias, foi vista desfilando em Via Veneto.

A bonita Ceci Conceição Toledo sorria por encanto do Iate

Bom para lucros

Astrologia — Prof. Mirakoff

HOJE, 14-6-1962 (quinta-feira) — Boas influências psíquicas e intuitivas. Poderá conquistar amigos e obter bons lucros em negócios. Viaje à tarde. No turfe os n.ºs. 1, 4, 6, e 7 serão prováveis e as duplas 14, 23, 33 e 34 de bons auspícios, nos próximos páreos.

ACONTECERÁ HOJE AO LEITOR

Seguem-se as possibilidades felizes ou não de hoje, com horas e números razoáveis para todos os leitores nascidos em qualquer dia, mês e ano dos seguintes períodos:

PARA OS NACIDOS

ENTRE 22 DE DEZEMBRO E 20 DE JANEIRO (Capricórnio)

Dia próprio para os cobradores e para resoluções de negócios pendentes, 4, 12 e 15; 16, 49, e 89 (horas números).

ENTRE 21 DE JANEIRO E 18 DE FEVEREIRO (Aquário).

Dôres de cabeça, resfriados e confusão psíquica. A tarde e a noite serão auspiciosas. 2, 21 e 22; 63, 64 e 72 (horas e números).

ENTRE 19 DE FEVEREIRO E 20 DE MARÇO (Peixes).

Encontros felizes, alegrias e probabilidades de lucros inesperados. A noite será agradável, com novas relações de amizade 7, 9 e 22; 16, 18 e 20 (horas e números).

ENTRE 21 DE MARÇO E 20 DE ABRIL (Aries).

Saúde abalada, inquietude e aborrecimentos, 4, 5, e 6; 40, 50 e 90 (horas e números).

ENTRE 21 DE ABRIL E 20 DE MAIO (Touro).

Exitos sociais e conquistas amorosas, 22, 24 e 26; 31, 32 e 33 (horas e números).

ENTRE 21 DE MAIO E 20 DE JUNHO (Gêmeos).

Movimento de simpatia dos seus semelhantes e conquistas promissoras, 2, 9 e 11; 20, 21 e 92 (horas e números).

ENTRE 21 DE JUNHO E 22 DE JULHO (Câncer).

Favorabilidades, lucros comerciais e novas emprêsas, 19, 20, e 21; 27, 47 e 57 (horas e números).

ENTRE 23 DE JULHO E 23 DE AGÔSTO (Leão).

Grandes possibilidades, resoluções de negócios lucrativos e apoio de amigos poderosos, 13, 14, e 16, 21, 41 e 61 (horas e números).

ENTRE 24 DE AGÔSTO E 22 DE SETEMBRO (Virgem).

Negócios paralisados. Satisfação pela manhã, com notícias promissoras 10, 11, e 12; 33, 99 e 98 (horas e números).

ENTRE 23 DE SETEMBRO E 22 DE OUTUBRO (Balança).

Inquietudes e atitudes precipitadas. Concentre-se antes de agir, 15, 17 e 18; 51, 71 e 73 horas e números).

ENTRE 23 DE OUTUBRO e 22 DE NOVEMBRO (Escorpião).

Ameaça de prejuízos em negócios impensados. 1, 10 e 12; 33, 37 e 40 (horas e números).

ENTRE 23 DE NOVEMBRO E 21 DE DEZEMBRO (Sagitário).

Boas possibilidades. Novas revelações de amizades e lucros inesperados. 3, 7 e 9; 34, 33 e 44 (horas e números).

CARTAZ

TEATROS

TEATRO DE BOLSO (27-3122) — "General de Pijama" de Aurimar Rocha. Comédia.

NACIONAL DE COMEDIA (22-0267) — "Bôca de Ouro" de Nélson Rodrigues Com Milton Moraes.

COPACABANA (57-1818) — "Você Pode Ser um Assassino" Comédia de Alfonso Paso. Com Susana Freyre.

GINASTICO (42-4521) — "Calúnia" de Lilian Hellman Drama com Lônia Carrero.

RECREIO (23-8184) — "E' nó Borogodó" revista.

DULCINA (32-8157) — "Feliz Assassinato" Comédia policial. Cia. Dulcina Costa.

[illegible] (47-1646) — "A Compadecida" comédia de Ariano Suassuna com Agildo Ribeiro.

TABLADO (26-4555) — "A Gata Borralheira" peça infantil de Maria Clara Machado, nos sábados e domingos.

CARLOS GOMES — "A Casta Susana" revista com Pedro Celestino.

TEATRO DA PRAÇA (37-7003) — "Pif-Tac-Zig-Pong" de Millôr Fernandes, com Grande Otelo e Flávio Migliacio.

MESBLA (42-8600) — "Society em Baby-Doll" comédia de Henrique Pongetti pelo Studio A.

JARDEL (27-8712) — "Tira ou Não Tira?" revista com Eloina.

CINEMAS

LANÇAMENTOS

SAO LUIS — "Quando Setembro Vier". (Censura livre) com Rock Hudson e Gina Lollobrigida.

PALACIO — "Uma Questão de Moral". (Proibido até 18 anos) com Patric O'Neil e May Britt.

BRUNI (Flamengo) e BRITANIA — "Rosas de Sangue". (Proibido até 18 anos) com Elsa Martinelli, Mel Ferrer e Annette Vadim.

METRO PASSEIO, METRO COPACABANA e METRO TIJUCA — "Os Bravos Tártaros". (Proibido até 14 anos) com Orson Welles e Victor Mature.

OPERA — "El Cid". (Proibido até 10 anos) com Charlton Heston e Sofia Loren.

GUANABARA — "O Cavaleiro das Cem Caras" e "Treze Cadeiras".

VITORIA — "Can-Can". (Censura livre) com Frank Sinatra, Shirley Mac Lane e Maurice Chevalier.

BRASILIA — "Pecado de Amor". (Censura livre) com Sara Montiel.

MARAJO (Jacarepaguá) — "O Homem dos Olhos Frios". (Proibido até 10 anos) com Henry Fonda.

REX, LEBLON e MADRID — "Alamo". (Proibido até 14 anos) com John Wayne.

SAO BENTO (Niterói) — "O Terror das Mulheres". (Censura livre) com Jerry Lewis.

IMPERIO — "Os Tambores de Taiti". (Proibido até 10 anos) com Denis O'Keefe.

CINEAC — "Amanhã Serei Mulher". (Proibido até 18 anos).

COPACABANA — "A Meia-Noite do Amor". (Censura livre) com Jane Wyman.

PAX — "Os Bravos Tártaros". (Proibido até 14 anos) com Orson Welles e Victor Mature.

PLAZA, ASTORIA, OLINDA e MASCOTE — "Mulheres de Luxo". (Proibido até 14 anos) com Belinda Lee.

ALVORADA — "Os Irmãos Rocco".

RIAN e ODEON (Niterói) — "Fanny". (Impróprio até 14 anos) com Leslie Caron e Maurice Chevalier.

RICAMAR — "Os Bravos Tártaros". (Proibido até 14 anos) com Orson Welles e Victor Mature.

PALACIO HIGIENOPOLIS — "Os Bravos Tártaros". (Proibido até 14 anos) com Orson Welles e Victor Mature.

CARUSO — "O Terror das Mulheres". (Censura livre) com Jerry Lewis.

AZTECA — "O Demônio da Noite". (Proibido até 18 anos) com Charles Boyer.

PATHE — "O Demônio da Noite". (Proibido até 18 anos) com Charles Boyer.

TIJUCA — "Heróis da Polícia Montada" e "A Dupla do Barulho".

MELLO (Bonsucesso) — "O Julgamento de Nuremberg" e "Os Dois Ladrões".

ODEON, SANTA ALICE, NATAL, MOÇA BONITA, ICARAI e ALAMEDA (Niterói) — "O Grande Guerreiro". (Proibido até 14 anos) com Victor Mature e Susan Ball.

MELLO (Penha) — "Inferno N.º 17".

PARATODOS e MAUA — "O Demônio da Noite". (Proibido até 18 anos) com Charles Boyer.

ROXY — "O Grande Guerreiro". (Proibido até 14 anos) com Victor Mature.

GUARACI — "O Mundo de Suzie Wong".

PIRAJA — "A Rainha dos Tártaros" e "Colégio de Brotos".

POLITEAMA — "Hércules e a Rainha Lydia" e "O Homem do Sputnik".

PRESIDENTE — "O Marido Belo" e "Garôtas e Samba".

IMPERATOR — "Pecado de Amor". (Censura livre) com Sara Montiel.

SAO PEDRO — "Pecado de Amor". (Censura livre) com Sara Montiel.

FLORIANO — "O Último Pôr do Sol" e "Aí Vem a Alegria".

SANTA HELENA — "Tarzan e a Deusa Verde". (Censura livre)

SANTA CECILIA — "Salomé".

MIRAMAR e CARIOCA — "Suave é a Noite". (Proibido até 14 anos) com Jennifer Jones.

MARACANA — "O Último Pôr do Sol" e "A Dupla do Barulho".

KELLY — "O Terror das Mulheres". (Censura livre) com Jerry Lewis.

RIAN — "Fanny". (Proibido até 14 anos) com Leslie Caron e Maurice Chevalier.

NACIONAL — "Pecado do Amor". (Censura livre) com Sara Montiel.

FLORIDA — "Pecado de Amor". (Censura livre) com Sara Montiel.

BOTAFOGO — "Aliança de Sangue" e "Carnaval Atlântida".

MADUREIRA — "O Último Pôr do Sol" e "O Golpe".

LEBLON — "Alamo". (Proibido até 14 anos) com John Wayne.

AMERICA — "O Grande Guerreiro" e "Os Bandeirantes".

BRUNI (Copacabana) — "O Inferno N.º 17" com William Holden.

RIVERA — "Demônio da Noite". (Proibido até 18 anos) com Charles Boyer.

ART PALACIO (Copacabana) — "O Demônio da Meia-Noite". (Proibido até 18 anos) com Charles Boyer.

ESKYE (Tijuca) — "O Inferno N.º 17".

ART PALACIO (Méier) — "Não me Esqueças". (Censura livre) com Sabine Bethaman.

ART PALACIO (Tijuca) — "O Demônio da Meia-Noite". (Proibido até 18 anos) com Charles Boyer.

MADRID — "Alamo". (Proibido até 14 anos) com John Wayne.

MONTE CASTELO — "O Grande Guerreiro" e "Garôtas e Samba".

DC no Estado do Rio

Cultura fluminense

A. E. SCISINIO

Com prefácio de Ducila Guerrante Salim, irmã de Terezinha Guerrante e espôsa de Evandro Salim, o Grêmio Brasileiro de Trovadores (seccional de São Fidélis), publicou a coletânea de trovas nº 1 que tem o título "Murmúrios do Paraíba", usando o nome do Rio que banha os quatro municípios que formam o seccional fidelense do GBT. Silmar B Pontes, abre a 1ª coletânea, que se compõe de trovas dos fidelenses Alberto Peres Cordeiro, Antônio Augusto de Assis, Haroldo René C. Ramos, Antônio R. Fernandes, José Vicente Carneiro, Pedro E. A. e Silva, Vera Lúcia P. Rodrigues, dos cambucienses Ari de Oliveira, Carolina Batista e Manoel Batista, parentes do saudoso vate Oscar Batista e dos itaocarenses Gamaliel Borges Pinheiro e Evandro Marinho Salim, conterrâneo de Sílvio Castro além do poeta de Pureza, Haroldo Werneck e da poetisa itaperunense Jeannette Monteiro De Cnop. Êsses trovadores do Grêmio, que, em São Fidélis, é presidido pelo jovem professor e poeta Evando Salim, oferecem em "Murmúrios do Paraíba" trovas que numas vêzes são poemas plácidos e, noutras, gritos de revolta ou gemidos de amor quase — loucura, — filosóficos na maioria. Naquela coleção, o Pedro Emílio cantou assim: "Planta um beijo em meu jardim/ meu amor, quando te fores,/ que ao ver teu beijo florir/ Murcharão as outras flôres !" Ou então, assim: "O outono as árvores deixa/ Despidas completamente.../ — Vontade de ser outono/ No corpo de muita gente !" Haroldo Werneck chorou na trova: "Teus olhos ternos e vagos/ — duas pocinhas de encanto —/ Parecem dois tristes lagos,/ Quando encharcados de pranto". Antônio Assis reclamou: "Trouxe um cheque de esperança/ Ao nascer, para êste mundo.../ Resolvi pôlo em cobrança/ — O cheque não tinha fundo...". José Vicente ironisa: "Se passa um rico correndo,/ Salve ! E' atleta ! E' campeão !/ Se é pobre, vai-se dizendo:/ Pega ! E' larápio ! E' ladrão !". A reprodução dessas trovas serve apenas para mostrar o que é a coleção dos estreantes do Norte fluminense que despontam como ótimos versejadores, dispostos a aumentar o quadro de poetas das terras de Oscar Batista, Peri Miranda, o autor de "Quadro 1", e Juquinha Navega. Parabéns a Evando Salim, presidente do seccional do GBT na cidade seráfica de São Fidélis, pela edição da Coletânia nº 1, impressa na emprêsa gráfica "O Fidelense", com capa de Ari Barcelos. (Correspondência para Conceição, 178 — Niterói)

"Clubes de São João" no Líder

Domingo próximo o Líder, de São Gonçalo, receberá a visita do DIARIO CARIOCA, dentro do programa organizado para a vitoriosa promoção "Clubes de São João", patrocinada pela CASA NENO. Conforme temos noticiado, os clubes irão, cada semana, apontando suas candidatas ao cobiçado título de "Sinhazinha", que será outorgado à concorrente que reunir maiores predicados de graça, beleza e simpatia. Durante o baile de domingo, o "Líder" lançará, oficialmente, a sua forte candidata, srta. Mari Sônia Gonçalves Martins, que se vê na foto, demonstrando que tem amplas probabilidades de receber o cetro de "Sinhazinha"

MUNICÍPIOS

Metalúrgicos de São Gonçalo ameaçam deflagrar greve geral quando terminar o prazo concedido pelo Sindicato da classe para que a firma "Yamagata" readmita seu delegado sindical Edson Pinheiro Pinto. O movimento é também de protesto contra a demissão em massa de centenas de metalúrgicos de várias emprêsas e, ainda, pela "classificação profissional".

DUQUE DE CAXIAS

Na última reunião do Clube da Justiça de Caxias, o advogado Edmar Lopes pediu a divulgação da ata de uma das sessões anteriores, na qual consta a denúncia da existência de uma "caixinha" do jôgo e de hotéis para subôrno do Judiciário. Os integrantes do Clube, no entanto, resolveram enviar aos juízes da Comarca ofício acompanhados de cópias da referida ata.

MACAE'

O Partido Libertador de Macaé compôs sua chapa de vereadores com os nomes dos srs. Armando Borges, Ubaldino Barreto Filho, Gabriel Batista Monteiro, Osório Fernandes do Amaral, Euclides Amaral, Nélson Miranda Marchezi e Antônio Pereira da Silva. O PL de Macaé indicou à Convenção Estadual, para candidato a governador, o jornalista João Batista da Costa.

CAMPOS

O vice-prefeito Edgardo Machado assumiu a chefia do Executivo campista, em substituição ao prefeito José Alves de Azevedo, que se licenciou por 120 dias, para tratamento de saúde. O sr. José Alves não deverá retornar ao cargo, pois é candidato a senador e, de qualquer forma, terá de se desincompatibilizar em 7 de julho próximo.

Logo após a posse, o prefeito interino de Campos informou ao BFI que pretende manter, nos principais postos da Prefeitura, os diretores de Divisões e chefes de Seções, que serviram na gestão do sr. José Alves. Revelou, ainda, ser boa a situação financeira da municipalidade e que pretende resolver imediatamente o problema dos vencimentos do funcionalismo campista.

COMPANHIA DE ESTANHO MINAS BRASIL

ASSEMBLÉIA GERAL EXTRAORDINÁRIA

PRIMEIRA CONVOCAÇÃO

São convidados os senhores acionistas da Companhia para se reunirem em Assembléia, no dia 25 de junho corrente, às 11 horas, na sua sede, na Rua Visconde de Inhaúma n. 65 — s/403, nesta cidade, para deliberarem sôbre o aumento de seu capital, para utilização de reservas, de acôrdo com a Lei 3.470, de 1958, e tratar de interêsses gerais. Com modificações em seus Estatutos.

Rio de Janeiro, 12 de junho de 1962

Roger Maurice Martin
Diretor-geral

Dentaduras

QUEBRADAS? FROUXAS?

CONSERTA-SE NA HORA

DENTADURAS AMERICANAS

PALADON OU SUPOLID EM 48 HORAS

ROACHS — COROAS

Clínica dirigida pelo laureado especialista

DR. ROMEU G. LOUREIRO

Av. Marechal Floriano, 87-sob.

Teatros e Boites

Programa para sua Noite

TEATRO NACIONAL DE COMÉDIA

SERVIÇO NACIONAL DE TEATRO M.E.C.

AVENIDA RIO BRANCO, 179 — TEL.: 22-0367

ESTRÉIA DIA 20 — ÀS 21 HORAS

"O PAGADOR DE PROMESSAS"

de DIAS GOMES — Direção de José Renato

Cenários e figurinos: ANISIO MEDEIROS

com: Luiz Linhares, Beatriz Veiga, Alzira Cunha, Jorge Doria, Licia Magna, Antônio Ganzarolli, Sebastião Vasconcelos, Zenith Pereira, Oswaldo Louzada, Jorge Chaia, Magalhães Graça, Altamiro Martins, Jorge de Carvalho, José Damasceno, Antônio Franco, Ferreira Maia, Rolland Silva e Rodolfo Arena.

SILVINHA TELES

e JOHNNI ALF

BOTTLES BAR

Rua Duvivier, 37-J - Tel. 57-1065

little club bar

Apresentando a melhor música para ouvir e dançar com solovox espetacular de

Joe Hamond

CONJUNTO DE ZÉ MARIA

LIVIO ROMANO

Serviço de Restaurante

Rua Duvivier 37-L — Telefone: 57-6984

NO GOLDEN ROOM

TIO SAM-BA

O MELHOR «SHOW» JA APRESENTADO NO COPACABANA PALACE

HOJE E TÔDAS AS NOITES — RESERVAS: 57-1818

O GRANDE SUCESSO DO TEATRO RECORDE AGORA PARA A TEMPORADA DE INVERNO NO RIO

25 MIL PESSOAS APLAUDIRAM EM SÃO PAULO

"Ôba!"

reservas: 42-7119

NIGHT AND DAY

TODAS AS NOITES ÀS 24,30 E 22 E ÀS 24,30 HS

Com: GRANDE OTELO e IRINÁ GRECO

O CANGACEIRO

HOJE E TÔDAS AS NOITES

HELENA DE LIMA

DAS 6 DA TARDE AS 3 DA MANHÃ

R. FERNANDO MENDES, 25 — COPACABANA

PLAZA HI-FI SOCIETY

AVENIDA PRADO JUNIOR, 238

Direção geral de MAURICIO LANTHOS

APRESENTA HOJE:

"NOITE PORTENHA" com: ANGELITO MELO

SEM COUVERT — SEM CONSUMAÇÃO

ABERTO A PARTIR DAS 18 ATÉ AS 5 HORAS DA MANHÃ

RESERVAS DE MESAS PELO TELEFONE 57-1670

DOMINGO, "CHÁ DE TV E TURFE"

"Se nos provocarem pegaremos em armas"

NITERÓI — Cento e quarenta e três famílias de lavradores, com 1.220 crianças que foram despejadas da fazenda de Oratório em Macaé, de propriedade do ex-senador Hugo Borgui, retornam hoje às suas casas depois de receberem promessa do sr. Irênio de Matos, Executor do Plano Agrário, que o Estado garantiria o cultivo da terra e estudaria a solução definitiva do litígio.

Os camponeses que estavam acampados no Estádio de Caio Martins, partirão hoje, em companhia do cap. Artur Paiva, delegado do Plano Agrário, que leva a missão de restabelecer a paz na região conturbada. Os lavradores foram a Palácio, agradecer as demarches encetadas pelo governador Celso Peçanha.

LEVANTAMENTO TOPOGRAFICO

O sr. Irênio de Matos, disse ao DIARIO CARIOCA que será feito um levantamento topográfico da região e a situação dos colonos nessas fazendas, para poder apresentar ao chefe do govêrno uma solução justa, que o caso exige. Frisou que existem muitos intermediários interessados em agitar o caso, que foi contornado, "pelo menos em sua primeira parte", sem interferências de terceiros.

O sr. José Joaquim de Oliveira, vice-presidente da Federação dos Lavradores do Estado do Rio, salientou ao DC, que os lavradores voltam à região, com um único desejo: trabalhar. "— No entanto se nos provocarem, expulsando-nos ou voltando os capangas e ameaçarem nossos filhos, defenderemos a terra, com nossas armas".

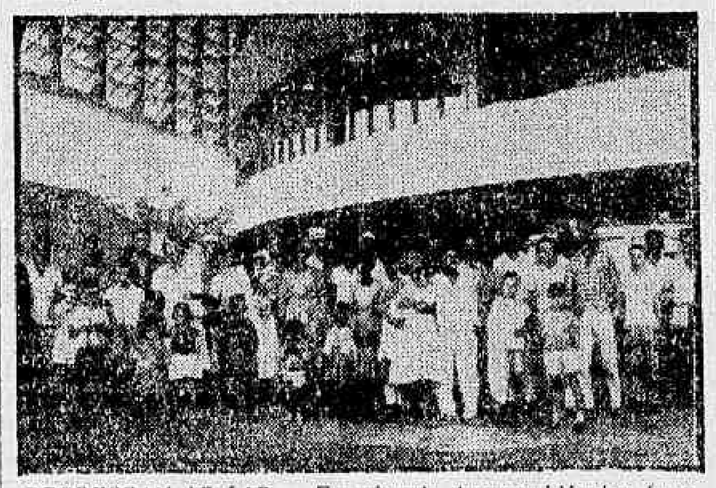

REGRESSAM AO LAR — Em virtude das providências do sr. Irênio de Matos, êstes lavradores regressarão hoje a seus lares

Banco Predial inaugura mais duas agências

NITERÓI — Prosseguindo no programa de expansão de sua rêde de agências no Estado do Rio, o Banco Predial fará inaugurar, no próximo dia 16, filiais nos municípios de Carmo e Casimiro de Abreu.

Representando a diretoria do Banco Predial do Estado do Rio de Janeiro S.A., deverão comparecer à solenidade de Carmo os srs. José Marcelino Gonçalves Neto e Guaraci Morais Valente. O gerente local será o sr. Edésio Lopes Santos. Em Casimiro de Abreu a gerência será ocupada pelo sr. Agenor Viana Filho, esperando-se que compareça ao ato inaugural o sr. Manoel João Gonçalves Neto, diretor da grande organização bancária, líder absoluto da terra fluminense no ramo e diretor da grande organização bancária.

Periscópio

O prefeito de Niterói, atendendo aos reclamos da "Associação Comercial", resolveu mandar retornar ao Executivo a Mensagem, que iria aumentar os tributos na capital fluminense. A mensagem já estava tramitando no Legislativo.

— • —

A Comissão do Plano Diretor de Trânsito da Prefeitura não se reuniu ontem, para estudar o aumento das tarifas dos ônibus, por considerar anormal a situação em Niterói, com a greve dos rodoviários. A CPDT vai esperar solucionar o problema para depois, apenas, atrapalhar... É o que se divulga nos meios do pessoal de transportes coletivos.

— • —

Também, o pessoal de Transportes e Cargas marcou uma reunião para hoje, a fim de estudar a maneira de ficar solidários com os rodoviários em greve. Tudo indica que vão entrar em greve, também.

— • —

O Diretor do Serviço de Águas e Esgôtos de Niterói e São Gonçalo anuncia, para o próximo dia 23, o início das obras nas rêdes de água e esgôtos do Saco de São Francisco. A obra está orçada em oitenta milhões de cruzeiros.

— • —

O Partido Socialista Brasileiro, que transferiu sua Convenção, destribuiu um Programa-Mínimo, que deveria ser preenchido pelos candidatos à governador, vice-governador e senador, de outras agremiações políticas que quiserem o seu apôio. A razão do adiamento da Convenção é porque nenhum candidato atendeu ao Programa.

— • —

Elementos do Partido Trabalhista Brasileiro de Niterói, candidatos à vários postos nas próximas eleições, já estão apoiando a candidatura Helvecio Monassa à Chefia do Executivo da capital fluminense.

— • —

O sr. Jonas Bahiense vai ser expulso das fileiras do PTB, por ter sido considerado, pelos adeptos da candidatura Badger, "Judas" dos ideais trabalhistas.

O secretário de Comunicações, sr. Jonas Bahiense, quando procurava solucionar a greve dos transportes coletivos de Niterói

Carestia e falta dos gêneros podem levar povo ao desespêro

NITERÓI — A crise do abastecimento de gêneros alimentícios está ocasionando graves dificuldades aos hospitais fluminense, onde os internados não comem feijão há 8 dias, ao mesmo tempo em que o arroz, o açúcar, a farinha e o leite estão escasseando na alimentação dos doentes.

O sr. Demócrito Botelho, diretor do Departamento de Material do Estado, informou, ontem, ao DIARIO CARIOCA, que os hospitais não possuem depósitos para estoque de mercadorias, e só podem dispôr dos gêneros à venda na praça. "A situação — frisou — está simplesmente caótica"

CELSO DIRIGE-SE A JANGO

O governador Celso Peçanha disse ao DC, que já dirigiu apêlo ao presidente João Goulart e ao primeiro-ministro Tancredo Neves, colocando-os a par da situação. Em seu telegrama frisou que a falta de gêneros alimentícios e a carestia estão começando a impacientar o povo, generalizando protestos e correrias. Renovou seu apêlo para que a crise possa ser debelada, com urgência.

COAP DIZ QUE E' COM COFAP

O presidente Nei Fortuna Froes, por seu turno afirmou que todos os fiscais da COAP estão vasculhando armazens para saber se está existindo a sonegação. Informou que a falta de gêneros alimentícios, como o feijão e o arroz, não é de competência de seu órgão e que a situação está assim em todo o Brasil. As filas, ontem, na Rua Visconde do Rio Branco, começaram desde às 5 horas da manhã e já ao meio-dia, estava perto do mercado do peixe.

Ficou sem diretoria a Associação dos Coletores

NITERÓI — Quase toda a diretoria da Associação dos Coletores e Escrivães de Coletoria do Estado do Rio renunciou, descontente com a agitação que vem sendo promovida, no seio da classe por um pequeno grupo, que tenta incompatibilizar velhos servidores do Estado com o chefe do govêrno.

Essa a informação dos renunciantes, liderados pelo presidente da entidade, sr. Fidelis Freire Ribeiro. Disse mais que não há pensamento de greve para forçar a concessão de benefícios e desmentiu que outras categorias estivessem apoiando o fictício movimento.

Libelo contra Pedron

NITERÓI — O deputado Jaime Bitencourt fará, na próxima semana, da tribuna da Assembléia, violento libelo contra o padre deputado Pedron, pelas suas recentes acusações contra aquêle parlamentar.

O sr. Jaime Bitencourt foi acusado pelo padre Pedron, de ter assinado um protocolo com o governador do Estado, onde repudiava os seus companheiros da linha «Palmir Silva» e se comprometia em cobrir a campanha do sr. Paulo Fernandes.

O QUE VAI DIZER

O deputado trabalhista vai dizer em seu discurso que o sr. Pedron, não passa de "um vestal do templo". Frizará que o seu companheiro de "salinha" recebeu várias matrículas gratuitas e outras demais vantagens da atual governador e agora "em um ataque estéril investe contra seus próprios companheiros de partido". Recomenda ainda, ao padre-deputado, que "não macule mais o nome da Igreja, com tantas calúnias e injúrias que tem proferido". Finalizou de libelo acentuando que nunca traiu a memória do saudoso governador Roberto Silveira e que "conhece o sr. Celso Peçanha desde os tempos de bancos colegiais, não havendo por isso, motivo para fazer cerrada oposição contra o atual Chefe do Executivo".

Célia tem esperanças

NITERÓI — Célia Maria Leite, a beleza campista que, muito justamente, conquistou o título de "Miss Estado do Rio", está esperançosa de vir a receber a faixa de "Miss Brasil" no próximo sábado, no Maracanãzinho. Pelo menos foi o que Célia Maria disse à reportagem do DIARIO CARIOCA, frisando, no entanto "que seu desejo de conquistar o título máximo, não é decorrente de vaidade pessoal, mas, sim, da grande alegria de poder dar ao seu Estado, a primazia da beleza feminina. Na foto, a linda Célia Maria — uma beleza diferente — quando atentamente lia o "DC no Estado do Rio" a página que, diariamente, dedicamos ao povo fluminense

ÁGRICO-INDUSTRIAL RONDÔNIA S.A.

ASSEMBLÉIA GERAL

Convido os Senhores Acionistas para a Assembléia Geral Ordinária, a realizar-se no dia 21 de junho, quinta-feira, às 15 (quinze) horas, na Casa de Mato Grosso, Avenida Rio Branco, 185 s/ 1012, para os fins do Art. 16 § 40 do Estatuto.

Rio de Janeiro, GB, 11 de junho de 1962.

FREDERICO AUGUSTO RONDON
Gen. Diretor-Presidente

ASSISTÊNCIA AOS LÁZAROS

O Hospital dos Lázaros (atual Frei Antônio) instituição de iniciativa privada sita na Praça Mário Nazaré n. 52. São Cristóvão — Telefone: 28-0045, aceita qualquer auxilio ou donativo para assistência aos enfermos hansenianos ali internados.

Dirigir-se, no local, à Irmã Superiora.

Nova Friburgo

Transcorreu, no último dia 9, o aniversário da srta. Vera Lúcia Vidal, filha do casal dr. Geraldo N. Carvalho Vidal e da sra. Naiteles Caldas Vidal, êle engenheiro agrônomo, chefe do 13.º Distrito Agro-Pecuário e fazendeiro em Duas Barras, Na festiva reunião que marcou a efeméride, encontravam-se presentes pessoas da sociedade friburguense, destacando-se o dr. Rivaldo Pereira, Juiz de Direito da Comarca; Fausto Santana, gerente do Banco do Brasil; Carlos Chevran, diretor-social do Nova Friburgo Country Clube; dr. Mário Groeger, vice-diretor do Sanatório Naval; Heins Hirschefeld, diretor-comercial da CONTUR; Frederico Schirnhofer, diretor da Fábrica de Filó; Nélson Spinelli, diretor da Friburgo Automóveis S.A. Vitório Spinelli, diretor da Spinelli S.A.. Entre as senhoritas que dançaram a valsa dos 15 anos, anotamos Márcia Lameri Santana Mariza Spinelli Chevrn, Misa Spinelli, Ana Maria Ebering e Marisa Fabri. O baile foi animado pelo conjunto "Night and Day" e a decoração do salão estêve a cargo de Mme. Maria José Coutinho Fernandes. Muita alegria irradiava a srta. Vera Lúcia, que recepcionou suas coleguinhas como irrepreensível anfitriã

Niterói

Ainda não solucionada a greve dos coletivos

NITERÓI — Prosseguiu, durante todo o dia de ontem, a greve dos ônibus em Niterói e demais cidades fluminenses, deixando a população em sérias dificuldades para se locomover entre suas casas e os locais de trabalho. Os empregados em transportes rodoviários de passageiros, alegando falta de cumprimento do aumento salarial que reivindicam, mostravam-se firmes no movimento "paredista", enquanto prosseguiam as demarches entre patrões e empregados.

EMPRESAS FALAM

Ao mesmo tempo as Emprêsas fizeram distribuir boletim, alegando o aumento que ofereceu aos empregados, salários de 30, 18 e 22 mil cruzeiros para motoristas, cobradores e despachantes, respectivamente, proposta essa que foi recusada pelo Sindicato dos Motoristas.

EXIGEM

O Sindicato pretende obter as seguintes bases salariais: Motoristas, 40; cobradores, 26; despachantes, 35; Ferramenteiros, 35 e ajudantes, 30.600 cruzeiros mensais, exigindo, ainda, horas extraordinárias com acréscimo de 50%, semana inglêsa, 30 dias de férias, mais um mês de salário para cada ano de serviço, passagem gratuita em tôdas as Emprêsas.

Dizem os patrões que essa pretensão é absurda, não encontrando amparo na lei.

AUMENTO NÃO FOI PARA SALÁRIO

Ouvindo o Secretário de Comunicações, sr. Jonas Bahiense, êste confirmou a reportagem anterior do DC, afirmando que, realmente, a majoração de 20 por cento recentemente concedido nas tarifas, destinava-se ao deficit das Emprêsas ocasionado pelo aumento do material rodante.

— A majoração não foi para atender reivindicações salariais e, por isso, confio na laboriosa classe dos rodoviários, esperando que encontrem uma fórmula conciliadora. Depois, então, o govêrno estudará as suas pretensões" — concluiu o sr. Jonas Bahiense.

PEDE GARANTIAS

O representante patronal, também ouvido pelo DC, declarou que a greve não tem o apoio maciço da classe e, se as autoridades derem garantias aos que desejam trabalhar, os veículos voltarão a circular.

REUNIÃO

Até o momento de encerrarmos esta edição, não havia terminado a reunião entre patrões e empregados, na Delegacia Regional do Trabalho. O ambiente, no entanto, era de cordialidade, deixando antever um resultado favorável para pôr fim à greve.

ASSEMBLÉIA LEGISLATIVA

Professôras: finalmente aprovado o aumento

NITERÓI — Recusando um total de 24 emendas apresentadas pelos deputados, para fazer demagogia junto às professôras do Estado, a Assembléia Legislativa aprovou ontem, em redação final, a mensagem governamental, elevando os vencimentos dos membros do Magistério Público estadual de 17 para 20 mil cruzeiros mensais

Recusando a aprovação de 24 emendas, as quais serão transformadas num outro projeto, o Legislativo aceitou, porém, outras três: concedendo a gratificação de 20 por cento aos 30 anos de serviço, elevando em 100 por cento a gratificação atribuída às dirigentes de grupos escolares e auxiliares de direção; e restruturando a carreira de técnicos da Secretaria de Educação.

EXTINÇÃO DA COFAP

Ocupando a tribuna, durante o "pinga-fôgo", o deputado José Sali (vice-líder do govêrno) teceu considerações a respeito da crise de abastecimento dos gêneros de primeira necessidade, ocasião em que defendeu a extinção da COAP e da COFAP. Tais órgãos, na opinião do parlamentar, não resolvem nenhum problema de abastecimento e nem controlam os preços. O sr. Sali concluiu seu discurso afirmando que os sonegadores de açúcar, arroz e feijão "são protegidos dos dirigentes de associações comerciais".

Sôbre o mesmo assunto falou o deputado Palmir Silva, cuja opinião é de que o governador do Estado é, em grande parte, responsável pela situação do abastecimento de gêneros de primeira necessidade.

FUTEBOL

O jôgo Brasil x Chile provocou a suspensão da sessão duas horas após o seu início.

Sindicato Nacional dos Mestres de Pequena Cabotagem e dos Contra-Mestres em Transportes Marítimos

EDITAL

O Sindicato Nacional dos Mestres de Pequena Cabotagem e dos Contramestres em Transportes Marítimos, sito na Avenida Venezuela, 27, 5º andar, sala 513, Estado da Guanabara, convoca todos os associados quites e em pleno gôzo dos seus direitos sindicais para reunirem-se em Assembléia Geral Ordinária, no próximo dia 16 do corrente, às 12 e 13 horas, respectivamente, em primeira e segunda convocações, com a seguinte ordem-do-dia:

1) Leitura, discussão e aprovação da ata anterior.

2) Leitura, discussão e aprovação da proposta orçamentária para o ano de 1963, com respectivo parecer do Conselho Fiscal.

Rio de Janeiro, 14 de junho de 1962

Ademar Latcilla de Santana
Presidente em Exercício

Chegadas de ontem na Ilha

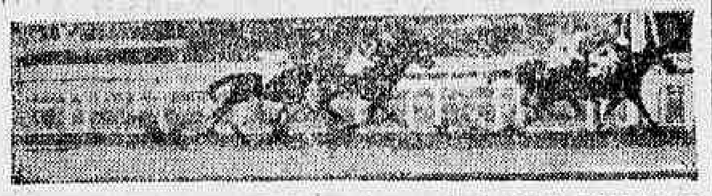

1º Páreo — DESAJUSTADO ganha em final difícil. EGIRA por dentro e TAYLLERAND por fora a seguir. Depois ENDIABLE

2º Páreo — MAXIMO com tranqüilidade deixa LADY BIONDA na dupla afastada DEVATADA em ótimo terceiro. Ainda JAMOY aparece

3º Páreo — RECANTA alcança LUZEIRO em cima do laço. Os demais na ordem são JONLIM, DIVINUM e PEDRINHO

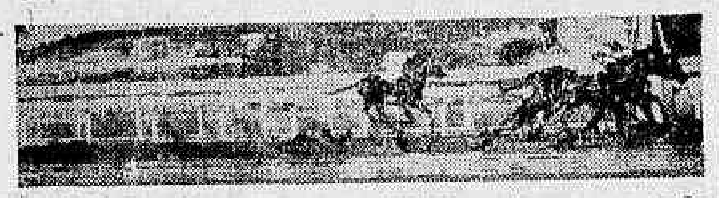

4º Páreo — PRECIOUS e CORRUPIÃO resolveram a questão no "photochart". BOBS agarrado com êles em terceiro. Ainda aparece CHESTERFIELD

5º Páreo — GOOD FELOW ganha firme do grande favorito EXCHANGE. BIS foi o terceiro

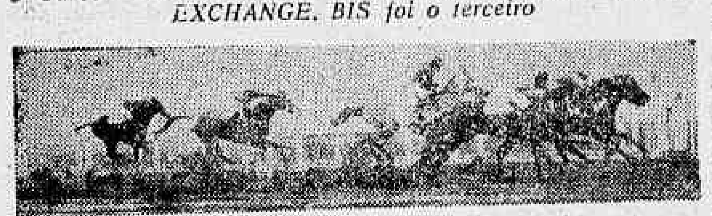

6º Páreo — VISON no "photochart" derrota VAN CHANG encoberto e MELODIOSO por fora. MOQUETIM aparece perto com SIN TEMOR e VALPARAISO afastado

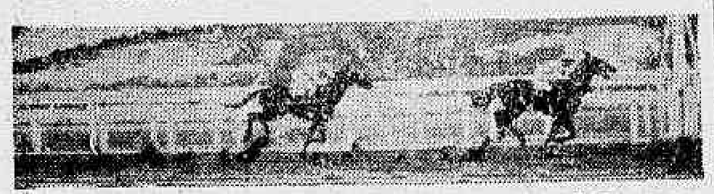

7º Páreo — MISTER LION de bôca aberta deixa ABIO afastado na dupla. Os demais não aparecem

Good Felow venceu bem: melhor prova

Pràticamente, de ponta a ponta, o cavalo Good Felow ganhou, ontem, na Ilha, a carreira mais interessante do programa governado pelo bridão Albênzio Barroso. Resistiu sempre nos metros finais à atropelada do pilotado de Bolino para ganhar por uns três corpos.

RESULTADOS

Eis os resultados dos sete páreos disputados ontem à tarde, no Hipódromo da Ilha, em pista de areia úmida:

1º Páreo — 1.400 metros — Pista A. M. — Prêmios: Cr$ 70.000,00

	Ks
1º Desajustado, L. Santos	56
2º Egira, M. Vieira	56
3º Talleyrand, J. Rivero	54
4º Endiablé, S. Gomes (ap.)	54
5º Rabaz, M. Antunes (ap.)	54
6º Garrafão, O. Rodrigues (ap.)	50

Diferenças: Pescoço e 1/2 corpo. Tempo: 91". Venc.: (2) Cr$ 114,00; dupla: (23) Cr$ 132,00; placês: (2) Cr$ 32,00 e (3) Cr$ 17,00. Movimento do páreo: Cr$ 723.430,00. DESAJUSTADO — M. C. 6 anos — São Paulo — Gin e Calita — Criador: José Oliveira; prop.: Washington; treinador: E. Pereira Fº.

2º Páreo — 1.200 metros — Pista A. M. — Prêmios: Cr$ 60.000,00.

	Ks
1º Máximo, W. Andrade	58
2º Lady Bionda, P. Lima	56
3º Devadata, A. Hodecker	48
4º Jamoy, O. Rodrigues (ap.)	52
5º Devaneio, J. Santos (ap.)	54
6º Elsener, J. Marchant	56
7º Alberião, O. Novais (ap.)	50
8º Sussex, J. Tenório	58

Não correu Huy.

Diferenças: 1 1/2 corpo e 1 corpo. Tempo: 78"8/10. Venc.: (1) Cr$ 39,00; dupla: (14) Cr$ 45,00; placês: (1) Cr$ 13,00, (4) Cr$ 16,00 e (6) Cr$ 22,00. Movimento do páreo: Cr$ 846.120,00. MÁXIMO — M. A. 7 anos — São Paulo — Sandjar e Furiosa. Criador: Haras Faxina; prop.: Stud Ana; treinador: F. P. Almeida.

3º Páreo — 1.200 metros — Pista A. M. — Prêmios: Cr$ 70.000,00

	Ks
1º Recanta, A. Santos	50
2º Luzeiro, O. Novais (ap.)	54
3º Jotilin, E. Faria	52
4º Divinum, J. Portilho	52
5º Pedrinho, A. Barroso	52
6º Crecy, A. Hodecker	52

Não correu Rebate.

Diferenças: 1 corpo e 1 corpo. Tempo: 78". Venc.: (2) Cr$ 51,00; dupla: (12) Cr$ 62,00; placês: (2) Cr$ 27,00 (1) Cr$ 30,00. Movimento do páreo: Cr$ 1.020.141,00. RECANTA — F. C. 6 anos — R. G. do Sul — Retang e Ourocanta — Criador: Joaquim Assis Brasil; prop.: Stud Corinto; treinador: Cornélio Ferreira.

4º Páreo — 1.400 metros — Pista A. M. — Prêmios: Cr$ 75.000,00.

	Ks
1º Precious, A. Bolino	54
2º Corrupião, M. Niclevisk	58
3º Bob's, P. Fontoura	58
4º Chesterfield, A. M. Cam. (ap.)	52
5º Xaropada, A. Saldanha	56

Não correram: Ingrid Bela, Laganita, Garôto, Miss Lazes e Mocinho.

Diferenças: Pescoço e cabeça. Tempo: 92". Vencedor: (3) Cr$ 25,00; dupla: (23) Cr$ 43,00; placês: (3) Cr$ 16,00 e (5) Cr$ 26,00. Movimento do páreo: Cr$ 1.010.110,00. PRECIOUS — M. C. 5 anos — S. Paulo — Pomet Canet e Cabaña. Criador: Haras Santa Anita; prop.: Manoel Pinheiro de Carvalho; treinador: F. Teixeira.

5º Páreo — 1.000 metros — Pista A. M. — Prêmios: Cr$ 100.000,00.

	Ks
1º Good Fellow, A. Barros	53
2º Exchange, A. Bolino	58
3º Baixio, A. Hodecker	50
4º Babão, J. Marchant	54
5º Bis, A. Santos	50
6º Zé Aranha, J. Tinoco	51

Não correu Glossy.

Diferenças: 1 1/2 corpo e 2 corpos. Tempo: 60". Venc.: (5) Cr$ 39,00; dupla: (14) Cr$ 24,00; placês: (5) Cr$ 16,00 e (1) Cr$ 14,00. Movimento do páreo: Cr$ 1.253.770,00. GOOD FELLOW — M. C. 4 anos — Paraná — Nilgiris e Janduia — Criador: Haras Valente; prop.: L. R. L. Rocha Espínola; treinador: Antônio Pinto da Silva.

6º Páreo — 1.000 metros — Pista A. M. — Prêmios: Cr$ 75.000,00.

	Ks
1º Vison, E. Faria	52
2º Van Chang, O. Machado	56
3º Melodioso, J. Tinoco	52
4º Moquetim, D. Moreira	56
5º Sin Temor, O. Novais (ap.)	52
6º Valparaiso, W. Andrade	56
7º Patuska, J. Cândido (ap.)	45

Não correram: Rison e Kanturinha.

Diferenças: Cabeça e cabeça. Tempo: 62"3/10. Vencedor: (4) Cr$ 90,00; dupla: (12) Cr$ 96,00; placês: (4) Cr$ 71,00 e (2) Cr$ 32,00. Movimento do páreo: Cr$ 2.066.590,00. VISON — M. C. 5 anos — S. Paulo — Helinco e My Ladyship — Criador: Haras São José e Expedictus; prop.: Stud Lírio; treinador: Sabbatino d'Amore.

7º Páreo — 1.200 metros — Pista A. M. — Prêmios: Cr$ 150.000,00.

	Ks
1º Mister Lion, O. Machado	57
2º Abio, A. Santos	57
3º Langevin, H. Cunha	57
4º Marijon, R. Freitas Fº	57
5º Zum Fox, J. Quitanilha (ap.)	54
6º Ticão, O. Rodrigues (ap.)	55
7º Argo, A. Caminha Fº (ap.)	55
8º El Tip, S. Pereira (ap.)	53
9º My Flay, G. Sancho (ap.)	51
10º Jirval, D. Neto	57

Não correram: Violenta, Mary Tudor, Jabalim, La Catira, Pomira, Antúrio.

Diferenças: 2 corpos e 3 corpos. Tempo: 78"9/10. Venc.: (5) Cr$ 30,00; dupla: (24) Cr$ 21,00; placês: (5) Cr$ 12,00, (11) Cr$ 12,00 e (8) Cr$ 20,00. Movimento do páreo: Cr$ 2.322.250,00. MISTER LION — M. C. 4 anos — Guanabara — Maeveil e Cydonia — Criador: Haras Fidalgo; prop.: Stud São Joaquim; treinador: Mário Mendes.

Movimento geral de apostas: Cr$ 9.242.670,00.

CAPIXABA

A ETIQUETA DA CAMISA PERFEITA

Fábrica: Praça Municipal, 350 — Colatina — Espírito Santo

Vitória — Rua Cerqueira Lima, 21

Avenida República, 78

Pedersen confia: Rosane pode desencabular hoje

A égua Rosane aparece esta noite como uma das mais credenciadas a levantar o páreo inicial no Hipódromo da Gávea. Preparada com carinho por êste bom treinador que é Válter Pedersen a defensora do Stud Jackson confirmando a sua derradeira exibição, poderá perfeitamente desencabular.

SEGUIU TININDO

ROSANE que está há pouco tempo entregue aos cuidados do jovem e competente Walter Pedersen, vem apresentando sempre melhoras no seu estado de treino. — Após um reaparecimento regular, já que além de largar atrasada, estranhou o freio, ROSANE foi novamente à pista desta feita no bridão para perder um páreo realmente incrível para CORRUPIÃO sòmente nos últimos momentos. — Seu estado seguiu o mesmo da derradeira performance. Está uma beleza e hoje sem ser barbada, pode perfeitamente marcar seu esperado êxito.

Terá a pupila de Walter Pedersen em ARCO e SCOPE aparentemente seus principais competidores. — ARCO vem de boa exibição e surge como uma das fôrças do retrospecto, enquanto SCOPE vai debutar em turma que regula com suas reais possibilidades. — Contudo achamos que ROSANE desde que tenha um percurso sem prejuízos, possa finalmente desencabular na Gávea, marcando um ponto precioso na carreira de Walter Pedersen um jovem treinador que anda merecendo uma maior ajuda dos proprietários cariocas.

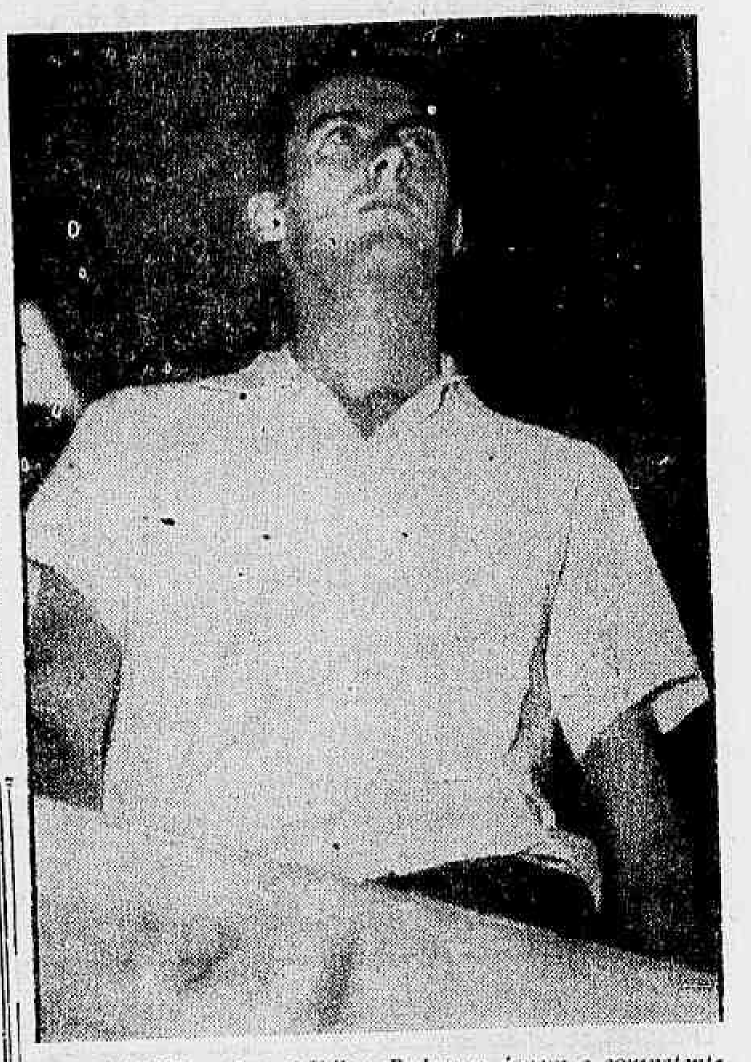

CONFIANTE — Êste é Válter Pedersen, jovem e competente treinador da nova geração do turfe carioca. Vai apresentar ROSANE hoje na conta para desencabular

DC-aponta

Pareos		Duplas
1º	ROSANE — ARCO — SCOPE	14
2º	LA CATIRA — OPUA — GOODNESS	34
3º	MEDINILA — ZANA — FLEUR BLEU	12
4º	DESERTITO — JABALIM — CRYSTAL PARK	14
5º	SAKE — LA PLATA — CAUNA	13
6º	REBATE — CANTINEIRO — JEROBIAR	12
7º	LE GARÇON — LONDONER — BRITISH HERALD	13
8º	TRAPACEIRO — CHADDAK — LYRNOS	12

Sábado na Gávea

1º páreo — às 13,30 horas — 1.200 metros — Cr$ 200.000,00 — (Variante).

	ks.
1—1 Tio Guimarães, D. Moreira	55
2—2 Agapanto, G. Queiroz	55
3 Poejrim, D. P. Silva	55
3—4 Besamano, A. Barroso	55
5 Paisleo, L. Santos	55
4—6 El Seibo, J. G. Silva	55
7 Sabreur, D. Neto	55
4—10 Estro, D. P. Silva	57
11 Feitiço, A. Bolino	57
12 Latim, C. A. Sousa	57

2º páreo — às 13,55 horas — 1.400 metros — Cr$ 150.000,00.

	ks.
1—1 Faraó do Sul, J. Fagundes	57
2—2 Argot, M. Silva	57
3 Festivo, A. Azevedo	57
3—4 Alone, J. Corrêa	57
5 Bellamour, F. Maia	57
4—6 Rumboso, A. Ricardo	57
7 Gororó, J. Negrello	57

3º páreo — às 14,25 horas — 1.400 metros — Cr$ 150.000,00.

	ks.
1—1 Acará, M. Silva	58
2—2 Argonaço, J. Fagundes	56
3 Larápio, A. Ricardo	56
3—4 Nectar Dourado, M. Henrique	56
5 Foguete, D. Neto	56
4—6 Estol, H. Cunha	60
7 Fígaro, W. Andrade	62

4º páreo — às 14,55 horas — 1.400 metros — Cr$ 150.000,00.

	ks.
1—1 Grey Dino, O. Machado	57
2 Acarajé, J. Pedro Filho	57
3 Quilt, P. Lima	57
2—4 Arguapo, J. Marchant	57
5 Garay, F. Conceição	57
6 Nesplel, N. correrá	53
3—7 Elequediz, A. Ricardo	57
8 Clino, A. G. Silva	57
9 Novelty, C. R. Carvalho	57

5º páreo — às 15,25 horas — 1.400 metros — Cr$ 150.000,00.

	ks.
1—1 Evasion, O. Machado	56
2 Lavras, P. Lima	52
2—3 Lady Champagne, F. Maia	56
4 Flaca, J. Fagundes	52
5 Buena Fé, F. Conceição	52
3—6 Amaralina, M. Silva	56
7 Lonely, A. M. Caminha	56
" Albena, A. Marçal	56
4—8 Agripina Augusta, F. Pereira F.	60
9 Aix, L. Sousa	56
" Arge, A. G. Silva	56

6º páreo — às 16,00 horas — 1.200 metros — Cr$ 160.000,00 — Grama.

	ks.
1—1 Rover, A. Barroso	52
" Cometa, C. Morgado	52
2—2 Brumado, M. Silva	56
" Black-Tie, L. Santos	52
3 Guetary, A. Ricardo	52
3—4 Albeniz, J. Negrello	60
5 Incisivo, P. Lima	52
" Xamete, O. Machado	52
4—6 Bárbaro, I. Sousa	56
7 Prenúncio, J. Portilho	52
8 Zé Aranha, J. Tinoco	52

7º páreo — às 16,35 horas — 1.200 metros — Cr$ 150.000,00 — (Betting) — (Grama).

	ks.
1—1 Chuchu, F. Sobreiro	57
2 Russinha, A. Azevedo	57
3 Zizica, D. Neto	57
4 Graciette, O. Machado	57
2—5 Anacapri, M. Silva	57
6 Melodista, J. Fagundes	57
7 Euclidia, F. Pereira F.º	57
" Lindinha, C. A. Sousa	57
3—8 Nurtille, A. Bolino	57
9 Nieuita, I. Rivero	57
10 Tika, A. M. Caminha	57
11 Pevide, F. Conceição	57
" Suzuki, L. Lins	57
4—12 Macarena, C. Morgado	57
13 Bibelô, A. Barroso	57
14 Sister, N. Correrá	53
15 Lady Cachaça, A. Neri	53
" Pomira (*), D. Silva	53

(*) — ex. Kariane.

8º páreo — às 17,10 horas — 1.600 metros — Cr$ 180.000,00 — (Betting) — (Variante).

	ks.
1—1 Ocejânio, J. Fagundes	56
2 Geitoso, D. P. Silva	56
2—3 Boss, M. Silva	56
4 Gênio, B. Alves	56
3—5 Hedon, A. Azevedo	56
6 Lord Espardarte, J. Marchant	56
7 Lagamar, A. Barroso	56
4—8 Brevet, J. G. Silva	[illegible]
9 [illegible], J. Santos	[illegible]
10 Iforil, F. Maia	[illegible]

9º páreo — às 17,45 horas — 1.300 metros — Cr$ 130.000,00 — (Betting) — (Variante).

	ks.
1—1 Indole, A. Azevedo	[illegible]
2 Zuugma, J. Portilho	[illegible]
2—3 Canoa, A. M. Caminha	[illegible]
4 Tropeira, A. Ricardo	[illegible]
3—5 Miss Tamar, F. Pereira F.º	[illegible]
6 Kanagava, R. Penido	[illegible]
4—7 Carbonifera, O. Machado	[illegible]
8 Minha Prezinha, D. Silva	[illegible]
9 [illegible]	[illegible]
10 Icangá, J. Fagundes	[illegible]

Estreantes da semana na Gávea

Estão anotados nas duas próximas reuniões do Hipódromo da Gávea, os seguintes animais debutantes:

BESAMANO — Masculino, castanho. Paraná (11-8-59), por Bambino e Adresse — Criador: Luis G. A. Valente — Proprietário: Júlio Corbetta — Treinador: Antônio Pinto da Silva.

BOREAL — Masculino, castanho, São Paulo (4-4-59), por Borealis e A. A. — Criador: A. J. Peixoto de Castro — Proprietária: Zélia Gonzaga Peixoto de Castro — Treinador: Levi Ferreira.

FONTECA — Feminino, castanho, São Paulo (3-7-58), por Idalio e Pitadita — Criador: Orestes de Arruda Almeida — Proprietário: O criador — Treinador: Rodolfo Costa.

ARGONAÇO — Masculino, castanho, Rio Grande do Sul (10-11-57), por Arne e Sorville — Criador: José Guido Orlandini — Proprietário: Longuinho Pereira — Gabriel Daneris da Silva.

Domingo na Gávea

1º páreo — às 13,45 horas — 1.400 metros — Cr$ 150.000,00 — (Areia).

	ks.
1—1 Aura, A. Marçal	57
2 Jubá, C. A. Sousa	57
2—3 Oiljia, J. Marchant	57
4 [illegible]	57
5 Nevada, J. Santos	57
6 Dark Pearl, A. M. Caminha	57
3—7 Sidarta, W. Andrade	[illegible]
4—8 Dauphine, A. Azevedo	[illegible]
9 Mangá, F. Conceição	[illegible]
10 Nickette, N. correrá	[illegible]

2º páreo — às 14,10 horas — 1.200 metros — Cr$ 180.000,00.

	ks.
1—1 Bartok, J. G. Silva	[illegible]
2 Oreitam, P. Lima	[illegible]
2—3 Fonteca, A. Bolino	[illegible]
4 Minha Morena, D. Silva	[illegible]
3—5 Boreal, M. Silva	[illegible]
6 Galo, N. correrá	[illegible]
4—7 [illegible], O. Machado	[illegible]
8 Florana, J. Tinoco	[illegible]

3º páreo — às 14,40 horas — 1.300 metros — Cr$ 180.000,00.

	ks.
1—1 Tiburcio, J. Portilho	[illegible]
2 Olibrius, J. Santos	[illegible]
3 Los Andes, L. Acuña	[illegible]
2—4 Earl, O. Machado	[illegible]
3—5 Gorgorano, M. Silva	54
6 Xilo, A. Reis	50
4—7 Ranai, A. Barroso	54
8 Cavaliere, C. A. Sousa	50

4º páreo — às 15,10 horas — 1.400 metros — Cr$ 180.000,00

	ks
1—1 Etoile Blanche, J. G. Silva	56
2 Nepeg, R. Penido	56
3 Marquêsa, M. Niclevisk	56
2—4 Balona, I. Sousa	56
5 Harmelita, P. Fontoura	56
6 La Guarânia, F. Maia	56
3—7 Bagatela, M. Silva	56
8 Gioia, A. Barroso	56
9 Coreé, L. E. Castro	56
4—10 Soirée, J. Santos	56
11 Brasa, A. Bolino	56
12 Mickey, A. M. Caminha	56

5º páreo — às 15,40 horas — 1.500 metros — (Clássico Raul de Carvalho) — Cr$ 300.000,00.

	ks
1—1 Cajú, A. Santos	55
" Captor, J. G. Silva	55
2 Iago, D. P. Silva	55
2—3 Hudson, J. Marchant	55
4 Pollyway, M. Silva	55
" Forestal, J. Negrello	55

	ks.
3—5 Cariri, A. Ricardo	[illegible]
" Sack, O. Machado	[illegible]
6 [illegible] (ex-Hemba-Loo), D. Neto	[illegible]
7 Lord Cardeal, D. Moreira	[illegible]
8 Snowbird, N. correrá	[illegible]
9 Lac, A. Bolino	[illegible]

6º páreo — às 16,15 horas — 1.400 metros — Cr$ 180.000,00 — (Betting).

	ks.
1—1 Miracle, R. Penido	[illegible]
2 Rayon, J. Marchant	[illegible]
3 Mar Verde, D. P. Silva	[illegible]
2—4 Luxford, A. Bolino	[illegible]
5 Bel, A. Barroso	[illegible]
3—6 Boreal, M. Silva	[illegible]
7 Cachet, C. Morgado	[illegible]
4—8 Le Girande, A. Ricardo	[illegible]
" Beilé, S. Cruz	[illegible]
9 Bilbar, J. Martins	[illegible]

7º páreo — às 16,50 horas — 1.200 metros — (Betting).

	ks.
1—1 [illegible], J. Portilho	[illegible]
" Sullivan, I. Oliveira	[illegible]
2 Sunstar, A. Reis	[illegible]
2—3 Don Mariano, C. Morgado	[illegible]
4 [illegible], A. Ricardo	[illegible]
3—5 Cipó, D. Silva	[illegible]
" Quick Look, F. Conceição	[illegible]
6 Alcácer, M. Silva	57
7 Tabanegro, O. Machado	57
8 Hartim, E. Furquim	57
4—9 Alifati, A. M. Caminha	57
10 Bonheur, A. Bolino	57
11 Kiui, A. Saldanha	57
12 Morro Agudo, J. M. Santos	57
" Marlin, N. correrá	57
4—13 Lord Gin, D. P. Silva	57
14 Nesplel, J. Santos	57
" Abseu, M. Henrique	57
15 Don Karadarian, C. A. Sousa	57
" Macknever, F. Pereira Filho	57

8º páreo — às 17,25 horas — 1.300 metros — (Variante) — (Betting) — (Areia) — Cr$ 130.000,00.

	ks
1—1 Epico, A. Azevedo	52
2 Curriculum, F. Maia	54
3 Xoca Mavaka, N. correrá	54
2—4 Magari, A. Saldanha	60
5 Dublin, J. Marchant	56
6 Esteio, P. Lima	54
3—7 Emir, W. Meireles	60
8 Palmiteiro, A. Ricardo	56
9 Sodú, N. correrá	54
4—10 Harum-Al-Rachid, C. Morgado	60
11 Mosco, F. Conceição	58
12 Monje Branco, N. correrá	58

SINDICATO DOS TRABALHADORES EM EMPRÊSAS DE RADIODIFUSÃO DO RIO DE JANEIRO

ASSEMBLEIA GERAL ORDINARIA

EDITAL DE CONVOCAÇÃO

São convocados todos os sócios quites para se reunirem em Assembléia Geral Ordinária, no dia 15 de junho corrente, sexta-feira, às 20 horas, em primeira convocação e às 21 horas em segunda e última convocação, com qualquer número de sócios, na sede do Sindicato dos Bancários na Avenida Presidente Vargas nº 502 — 21º andar, para deliberarem sôbre a seguinte ordem do dia:

1) Leitura da Ata da Assembléia anterior;
2) Previsão Orçamentária para 1963 e respectivo Parecer do Conselho Fiscal, para discussão e julgamento.

Rio de Janeiro, 8 de junho de 1962.

HEMILCIO FROES — Presidente

Nossos informes para hoje na Gávea

1.º PAREO — 1.300 METROS — CR$ 130.000,00 — ÀS 20,20 HORAS — RECORDE: 79"2/5, FARINELI, ORTON E ESTRILO

Animais — Jóqueis	Pêso	Treinadores	Possibilidades	Performances	Tempo
1—1 Arco, W. Andrade	56	M. Sales	Uma das fôrças. Seguiu bem	3º de Lapidário — Corrupião	1.000 65"4/5 NU
2 Eagless, J. M. Santos	54	C. Ferreira	No placê pode aparecer	8º " Corrupião — Rosane	1.200 80"4/5 NP
3 Malhado, L. E. Castro	56	J. Vasconcelos	Não corre nada. Risquem	6º " Corrupião — Rosane	1.200 80"4/5 NP
2—4 Scope, J. Portilho	56	G. D. Silva	Estréia bem. Muita chance	4º " G. Senhora — Pasticho (RS)	1.400 91"4/5 AP
" Femina, N. S. Pereira	54	G. D. Silva	Vem de bôa exibição. Vai figurar	5º " Lapidário — Corrupião	1.000 65"4/5 NU
5 Paury, O. Machado	56	P. Campos	Não anda confirmando. Olho	U " Corrupião — Rosane	1.200 80"4/5 NP
3—6 Lynelus, J. Tinoco	56	O. Pinto	Sempre chegando perto. Bom placê	3º " Corrupião — Rosane	1.200 80"4/5 NP
7 Cervical, R. Freitas Fº	56	R. Freitas	Correu bem na última e melhorou	5º " Corrupião — Rosane	1.000 60"4/5 NU
8 Piston, C. Morgado	56	C. Morgado	Baleado. Olhem o canter	7º " Lapidário — Corrupião	1.200 80"4/5 NP
4—9 Rosane, F. Maia	54	W. Pedersen	Pela última é a fôrça	2º " Corrupião — Arco	1.000 53"4/5 IM
10 Chesterfield, A. M. Caminha	56	A. Ytrillo	Correndo aqui é bom azar	4º " Ademarista — Exaltado	1.000 53"4/5 IM
11 Ingrid Bela, O. Ricardo	54	M. Mendonça	Difícil. Não gostamos	5º " Meruoca — Lynelus	1.600 106" IP

Nossa indicação — **ROSANE** | **Adversário — ARCO** | **Bom azar — SCOPE**

2.º PAREO — 1.000 METROS — CR$ 150.000,00 — ÀS 20,45 HORAS — RECORDE: 60"3/5, BLAMELESS

Animais — Jóqueis	Pêso	Treinadores	Possibilidades	Performances	Tempo
1—1 Pombra, J. Barros	57	J. Lourenço Fº	Pode figurar entre as primeiras	3º de Chuchu — Goodness	1.000 65"2/5 AU
2 Sagesse, J. M. Santos	57	C. Ferreira	Talvez um placê	U " Judy — Zerumba	1.500 100"1/5 AP
2—3 Goodness, J. G. Silva	57	A. V. Neves	Pela última é uma das fôrças	2º " Chuchu — Kariane	1.000 65"2/5 AU
4 Mary Tudor, A. M. Caminha	57	E. Ferreira Fº	Vai esperar ainda um pouco	7º " Chuchu — Goodness	1.000 65"2/5 AU
3—5 Opua, M. Silva	57	J. C. Lima	Não valeu a última. Olho agora	6º " Chuchu — Goodness	1.000 65"2/5 AU
6 Olada, I. Oliveira	57	R. Costa	Não está no páreo	Estreante	
7 Pinkie, J. Portilho	57	A. Rosa	Melhorou. Uma pule alta	7º " Sororoca — Flora Aranha	1.000 65"2/5 AU
4—8 Quinette, O. Machado	57	M. Mendes	Correndo apenas regularmente	5º " Chuchu — Goodness	1.000 65"2/5 AU
9 La Catira, A. Santos	57	R. Tripodi	Tinindo. Nossa escolhida	3º " H. Light — Sister	1.300 101"3/5 NP
10 Babucha, J. Negrello	57	C. Rosa	Anda linda. Qualquer dia...	8º " Chuchu — Goodness	1.000 65"2/5 AU

Nossa indicação — **LA CATIRA** | **Adversária — OPUA** | **Bom azar — GOODNESS**

3.º PAREO — 1.000 METROS — CR$ 130.000,00 — ÀS 21,15 HORAS — RECORDE: 60"3/5, BLAMELESS

Animais — Jóqueis	Pêso	Treinadores	Possibilidades	Performances	Tempo
1—1 Medinilla, C. R. Carvalho	56	M. Sales	Pela última é a fôrça	2º de Perdita — Fauvette	1.200 78"3/5 NP
2 Lebre, A. Azevedo	54	J. S. Silva	Correndo pouco. Não gostamos	8º " Fregonesse — Gay Love	1.600 108" AP
2—3 Zana, A. Santos	58	L. Ferreira	Não anda correndo o que sabe. Olho	5º " Perdita — Medinilla	1.200 78"3/5 NP
4 Porcy, Não correrá	54	O. M. Fernandes	Não corre	10º " M. Pretinha — Vendange	1.200 72"1/5 GL
3—5 Fleur Bleu, J. Negrello	58	G. L. Ferreira	Bem na pesada. Pule tentadora	4º " Perdita — Medinilla	1.200 78"3/5 NP
6 Kantarinha, L. Carvalho	54	J. E. Souza	Não corre nada. Risquem	4º " Pecado — Estanciã	1.600 104"3/5 IM
7 Guia de Madrid, D. Moreira	56	O. Serra	Vai aparecer entre as primeiras	5º " Sereinha — Aleia	1.200 78"3/5 NP
4—8 Vista Alegre, C. A. Souza	56	A. Araujo	Pela última não está no páreo	U " Perdita — Medinilla	1.200 78"3/5 NP
9 Lorette, L. Santos	54	J. Piotto	Vai atropelar. Um bom placê	U " Intruja — Silicon	2.000 132"2/5 NU
10 Joanette, I. Oliveira	56	A. Wolff	Podem riscar sem susto	5º " Ururai — Belini	1.000 63" NU

Nossa indicação — **MEDINILA** | **Adversária — ZANA** | **Bom azar — FLEUR BLEU**

4.º PAREO — 1.000 METROS — CR$ 150.000,00 — ÀS 21,45 HORAS — RECORDE: 60"3/5, BLAMELESS

Animais — Jóqueis	Pêso	Treinadores	Possibilidades	Performances	Tempo
1—1 Desertito, A. Azevedo	57	B. Ribeiro	Voltou a turma. Levado na certa	11º de Anglo — Lord Gin	1.200 77" AL
2 Sulman, L. Acuna	57	A. Rosa	Corre pouco. Não gostamos	4º " Juths — Cligré	1.500 100"4/5 NP
2—3 Good Bye, J. Portilho	57	M. Sales	Pela última só se melhorou	3º " Macknever — Crystal Park	1.000 65" AU
4 Já Vem!, L. Santos	57	W. Piotto	Anda prometendo sem cumprir	4º " Achalay — Juhts	1.500 100" AP
5 Negem, I. Pinheiro	57	I. Pinheiro	Fraco. Podem riscar	U " Macknever — Crystal Park	1.000 65" AU
3—6 Crystal Park, J. Barros	57	G. Feijó	Anda tinindo. Grande inimigo	2º " Macknever — Good Bye	1.000 65" AU
7 Furor, A. Olivares	57	A. Morales	Não corre nada. Risquem	8º " Belafonte — Desertito	1.000 64" AL
8 Faro, Não correrá	57	C. Morgado	Não corre	8º " Kilu — Questus	1.000 65"2/5 AU
4—9 Jabalim, J. M. Santos	57	L. Leite	Não valeu a última. Cuidado	7º " Macknever — Crystal Park	1.000 65" AU
10 Mister Lion, Não correrá	57	M. Mendes	Não corre	9º " Kilu — Questus	1.000 63"2/5 AU
11 Môrro Agudo, L. Vaz	57	C. Tourinho	Largando pode surpreender	6º " Macknever — Crystal Park	1.000 65" AU

Nossa indicação — **DESERTITO** | **Adversário — JABALIM** | **Bom azar — CRYSTAL PARK**

5.º PIAREO — 1.200 METROS — CR$ 110.000,00 — ÀS 22,15 HORAS — RECORDE: 73"1/5, L'AMIRAL E ZUZUCA

Animais — Jóqueis	Pêso	Treinadores	Possibilidades	Performances	Tempo
1—1 La Plata, J. Quintanilha	58	A. Pinheiro	Vai a reabilitação. Chance	5º de Canto do Rio — Talleyrand	1.600 105"3/5 IM
2 Cauna, A. Saldanha	56	Z. Guedes	Olho e muito cuidado com ela!	5º " Recanta — Cigarrista	1.300 86" NP
3 Lapidário, J. Barros	58	E. Pereira	Bom placê se estiver firme no canter	1º " Corrupião — Arco	1.000 65"4/5 NU
2—4 Pacara, M. Niclevisk	58	A. Souza	Melhor agora. Pule tentadora	5º " Jerobiar — Miss Norita	1.300 84"4/5 NU
5 Bela Tamar, C. A. Souza	56	P. Campos	Correndo pouco. Risquem	11º " Sereinha — La Plata	1.000 65"3/5 NP
6 Jealous, Jos. Baffica	56	C. Tourinho	Não é de nada.	11º " Recanta — Cigarrista	1.300 86" NP
3—7 Miss Norita, Não correrá	58	W. Aliano	Não corre	3º " Recanta — Cigarrista	1.300 86" NP
8 Sake, R. Penido	60	A. Araujo	Tinindo e pode desencabular	4º " Sereinha — La Plata	1.000 65"3/5 NP
9 Krone, A. M. Caminha	58	E. Caminha	Manquinha. Só como surprêsa	U " Sereinha — La Plata	1.000 65"3/5 NP
4—10 Toné, V. Veloso	60	B. Ribeiro	Chegou mais perto. Chance	4º " Recanta — Cigarrista	1.300 86" NP
11 Desajustado, J. Corrêa	60	E. Pereira Fº	Vem prometendo. Bom placê	U " Recanta — Cigarrista	1.300 86" NP
12 Dark Day, O. Moura	60	A. Morales	Não corre nada. Risquem	9º " Recanta — Cigarrista	1.300 86" NP
13 Densidade, G. Queiroz	58	N. Gomes	Pelas últimas não está no páreo	6º " Recanta — Cigarrista	1.300 86" NP

Nossa indicação — **SAKE D** | **Adversária — LA PLATA** | **Bom azar — CAUNA**

6.º PÁREO — 1.500 METROS — CR$ 110.000,00 — ÀS 22,45 HORAS — RECORDE 91"4/5, TIRAFOGO — (BETTING)

Animais — Jóqueis	Pêso	Treinadores	Possibilidades	Performances	Tempo
1—1 Rebate, A. Santos	58	C. Ferreira	Gostamos da última. Fôrça	3º de Hell — Challenge	1.600 104"4/5 NP
2 Procurador, L. Carvalho	58	C. Morgado	Gosta da distância. Chance	8º " Tiburcio — Cavaliére	1.400 92"1/5 NU
3 Mágico, M. Niclevisk	50	C. I. P. Nunes	Ainda não confirmou o que sabe	12º " Tiburcio — Cavaliére	1.400 92"1/5 NU
2—4 Cantineiro, I. Souza	56	H. Cunha	Perigoso. Na conta para vencer	2º " Cavaliére — Canto do Rio	1.900 127"4/5 AL
" Airways, S. Reis	60	H. Cunha	Ainda não encontrou sua melhor forma	6º " Tiburcio — Cavaliére	1.400 92"1/5 NU
3 Hervão, J. Tinoco	54	J. Andrade	Perigoso e prometendo para breve	9º " Tiburcio — Cavaliére	1.400 92"1/5 NU
6 Don Flavito, A. Ramos	58	F. Lavor	Não é mais aquele. Risquem	4º " Luzeiro — De Drio	1.400 90"3/5 IM
3—7 Mustafá, D. Neto	60	D. Cassas	Não confirmou na última. Olho	6º " Canzoniére — Orenoco	1.600 104 NP
8 Luzeiro, Não correrá	58	A. Pinheiro	Não corre	U " Cavaliére — Cantineiro	1.900 127"4/5 AL
9 Dirigivel, J. Corrêa	60	A. J. Souza	Outro que não confirmou. Perigoso	9º " Hell — Challenge	1.600 104"4/5 NP
10 Sampião, A. Azevedo	54	R. Barbosa	Anda prometendo para breve	8º " Cavaliére — Cantineiro	1.400 92"1/5 NU
4—11 Jerobiar, C. Morgado	54	J. F. Vales	Correndo muito. Tem possibilidades	1º " Miss Norita — Homo	1.300 84"3/5 NU
12 Halfiler, A. M. Caminha	58	B. Carvalho	Estando firme é competidor de respeito	6º " Dirigivel — Katushka	1.600 104"2/5 AL
13 Pelisco, C. A. Souza	60	W. Costa	Não anda correndo nada.	7º " Mustafá — Chianti	2.000 133"4/5 NP
" Vingo, L. Santos	56	W. Costa	Não está no páreo.	7º " Cavaliére — Cantineiro	1.900 127"4/5 AL

Nossa indicação — **REBATE** | **Adversário — CANTINEIRO** | **Bom azar — JEROBIAR**

7.º PÁREO — 1.300 METROS — CR$ 130.000,00 — ÀS 23,15 HORAS — RECORDE: 79"2/5, FARINELI, ORTON E ESTRILO — (BETTING)

Animais — Jóqueis	Pêso	Treinadores	Possibilidades	Performances	Tempo
1—1 Le Garçon, W. Andrade	56	R. Silva	Bôa oportunidade. Uma das fôrças	4º de Chaddak — Palomita	1.200 77" NP
2 B. Herald, O. Machado	54	J. S. Silva	Confirmando dizem que ganha fácil	8º " Ambar — Le Garçon	1.300 84" NL
3 Quincaju, P. Labre	56	J. U. Freire	Volta ainda faltando algo	3º " Melodioso — Valparaiso	1.200 76" IL
2—4 Pin-Up, D. Neto	54	M. Mendes	Pela última é muito perigosa	2º " Hontem — Londoner	1.200 78"1/5 NP
5 Labatout, Não correrá	54	A. J. Souza	Não corre	13º " Bar-Le-Duc — Hontem	1.200 78"1/5 NP
6 Saxolone, C. Morgado	54	C. Morgado	Talvez possa aparecer no placê	8º " Bar-le-Duc — Hontem	1.200 78"1/5 NP
3—7 Vagalume, A. Saldanha	56	Z. Guedes	Olho neste. Anda preparando algo	5º " Alight — Tristonho	1.600 60 GL
" Extruder, I. Oliveira	56	H. Souza	Ajuda apenas regular	U " Ambar — Le Garçon	1.300 84" NL
8 Betsygarden, A. M. Caminha	56	A. Wolff	Correndo pouco. Não gostamos	3º " Hontem — Pin Up	1.200 78"1/5 NP
9 Londoner, J. Negrello	56	R. Costa	Correu bem na última. Perigoso	6º " Hontem — Pin Up	1.200 78"1/5 NP
4—10 Polarista, Não correrá	56	J. C. Lima	Não corre	6º " Ambar — Le Garçon	1.300 84" NL
11 Cardo, G. Sancho	54	G. Morgado	Não é de nada. Risquem	4º " Draft — Joningrid	1.800 120"4/5 IP
12 Ramazon, S. Cruz	56	J. Piotto	Chegando mais perto. Placê	5º " Hontem — Pin Up	1.200 78"1/5 NP
" Giovanotot, I. Souza	56	J. Piotto	Até agora nada demonstrou	6º " Ambar — Le Garçon	1.300 84" NL

Nossa indicação — **LE GARÇON** | **Adversário — LONDONER** | **Bom azar — BRITISH HERALD**

8.º PÁREO — 1.000 METROS — CR$ 130.000,00 — ÀS 23,45 HORAS — RECORDE: 60"3/5, BLAMELESS — (BETTING)

Animais — Jóqueis	Pêso	Treinadores	Possibilidades	Performances	Tempo
1—1 Trapaceiro, R. Penido	58	M. Sales	Errou uma bôa na última. Tinindo	2º de Pasteur — Gelboé	1.200 77"3/5 NU
2 Vison, Não correrá	54	S. d'Amore	Não corre	6º " Gelboé — Vietnam	1.200 77 AP
3 Viviuor, Não correrá	56	A. Araujo	Não corre	11º " Alight — Tristonho	1.000 60" GL
2—4 Chaddak, D. Neto	56	Jº Attianesi	Ganhou fácil e pode repetir	1º " Palomita — Lady Tamar	1.200 77" NP
5 Moscari, J. Negrello	56	R. Costa	No placê é bem lembrado	U " Bar-Le-Duc — Hontem	1.200 78"1/5 NP
6 Valpone, B. Santos	56	F. Abreu	Não é mais aquele	13º " Pasteur — Trapaceiro	1.200 77"3/5 NU
3—7 Gelboé, O. Machado	56	J. L. Pedrosa	Sempre no marcador. Inimigo	3º " Pasteur — Trapaceiro	1.200 77"3/5 NU
8 Bar-Le-Duc, I. Oliveira	56	I. R. Gomes	Não confirmou na última. Olho	9º " Pasteur — Trapaceiro	1.200 77"3/5 NU
9 Gardi-Arab, J. Santos	54	D. Cassas	Muito baleado. Não gostamos	U " Pasteur — Trapaceiro	1.200 77"3/5 NP
4—10 Lyrnos, J. G. Silva	56	B. Ribeiro	Perigoso. Ficou na conta	3º " Silicon — Tarso	1.500 98"2/5 IM
11 Eldon, J. Martins	58	T. Garcia	Corre pouco. Não acreditamos	4º " Bronzeado — Vicunha	1.600 104"3/5 NU
" Tristonho, C. R. Carvalho	58	T. Garcia	Melhor agora no percurso. Inimigo	6º " Pasteur — Trapaceiro	1.200 77"3/5 NU
" Dustz, C. A. Souza	54	T. Garcia	Vai ajudar bem. Está tinindo.	4º " Pasteur — Trapaceiro	1.200 77"3/5 NU

Nossa indicação — **TRAPACEIRO** | **Adversário — CHADDAK** | **Bom azar — LYRNOS.**

Tranqüilo, Brasil derrotou o Chile por 4 a 2

Linha demolidora

E' com êsse quinteto ofensivo que o Brasil atravessou, ontem, mais uma barreira para a conquista do "bi" mundial. Na tarde de domingo Garrincha, Didi, Vavá, Amarildo e Zagalo estarão novamente juntos para, unidos, lutarem pelo objetivo de todos os brasileiros: trazer de volta a Taça Jules Rimet

Tchecos venceram e vão à decisão com o Brasil

VIÑA DEL MAR — Os tchecos eliminaram na tarde de ontem a Iugoslávia da "Copa do Mundo", por 3 x 1 (gols marcados na segunda fase) credenciando-se assim para a partida final de domingo, em Santiago, contra o Brasil, jôgo que decidirá o título de campeão do mundo. Um público calculado apenas em 5 mil pessoas compareceu ao Estádio de Sausalito, para assistir a êsse cotejo que foi efetuado sob as ordens do juiz suiço Gottfried Dienst, numa tarde ensolarada, fresca mas sem vento.

Antes de ter início o prélio, os tchecos protestaram contra a designação do juiz suíço, afirmando que o mesmo os prejudicara na partida com o México, mas o representante da FIFA não aceitou o protesto tcheco. O marcador foi iniciado pelos tchecos, mas os iugoslavos empataram e logo após os tchecos fizeram dois gols relâmpagos e caíram na defensiva o que lhes deu a vitória final por 3 x 1.

PRIMEIRO TEMPO: 0 X 0

Os tchecos iniciaram o jôgo e durante os primeiros 20 minutos a partida foi efetuada mais no centro do campo, com raras incursões às defesas. Os tchecos jogam com apenas quatro homens no ataque, cuidando esmeradamente do iugoslavo Sekularac, considerado como o mais perigoso avante. Os tchecos têm excelente oportunidade de abrir a contagem aos 24 minutos, mas desperdiçam. Os tchecos atuam mais na defensiva, enquanto os iugoslavos controlam melhor a bola. As duas defesas são os pontos altos da partida. O cotêjo descamba para a violência, pois o marcador não funciona. O iugoslavo Sekularac comete falta em Scherer e o meia tcheco retruca com um pontapé no ventre de Sekularac. O juiz chama os capitães e diz que à primeira falta expulsa qualquer infrator mas pouco faltava para o término da etapa inicial.

FINAL: TCHECOS, 3 X 1

Recomeçado o jôgo aos 4 minutos Kadraba chuta e o goleiro iugoslavo rechaça de sôco e o mesmo Kadraba, de cabeça manda a pelota ao fundos das redes. Era o primeiro gol tcheco.

Marcado o tento os tchecos redobraram seus homens na defesa com seus zagueiros atuando rigidamente e sendo homens de grande estatura levavam a melhor nas jogadas altas com os dianteiros iugoslavos êstes de menor porte. Mas aos 25 minutos a Iugoslávia empata por intermédio de Jerkovic que superou o arqueiro Schroif numa cabeçada quando se encontrava de costas para o arco. Esse foi o único êrro do goleiro tcheco que teve destacada atuação no jôgo. Aos 27 minutos o juiz suspende o jôgo, pois Sekularac ao tentar uma jogada entrou pelo arco a dentro e destroçou as redes e o juiz ordenou a substituição das mesmas.

Recolocadas as redes, o jôgo prossegue e Scherer aumenta para os tchecos, burlando a defesa iugoslava que atua quase no meio do campo. Recebe um passe da intermediária, corre e de uns 10 metros chuta. Gol. Um minuto depois coube ainda a Scherer encerra. o marcador numa penalidade máxima. Mar[illegible] para cabecear dentro da área e quando viu que a pelota ia cobri-lo, sem necessidade alguma, agarrou-a com a mão. O juiz apitou o penal. Scherer chutou bem no ângulo direito do goleiro iugoslavo. Daí por diante os iugoslavos tentaram no "ferrolho" e assim foi até o apito final.

QUADROS

As duas equipes atuaram assim organizadas:

TCHECOS — Schroif, Lala e Novak; Pluskal, Popluhar e Masopust; Pospichal, Scherer, Kvasnaks, Kadraba e Jelimkek.

IUGOSLAVOS — Soskic, Durkovic e Yusufi; Radakovic, Markovic e Popovic; Sukakovic, Sekularac, Jerkovic, Galic e Skoblar.

VÔLI PODE VOLTAR CAMPEÃO

Cotado como franco favorito, o Brasil jogará amanhã a partida final do Campeonato Sul-Americano de Volibol Masculino contra a representação do Chile. Os brasileiros detêm a supremacia do esporte da rêde continental e ocupam, no momento, a liderança do certame, sem derrota.

A vitória do Brasil representará a conquista do pentacampeonato, com o detalhe curioso de que todos os certames anteriores foram ganhos pelo sexteto patrício. Nos jogos de ontem, a Argentina venceu o Peru por 3x0 e o Paraguai bateu o Chile por 3x2. No masculino, a classificação atual é a seguinte: 1º — Brasil, 10 pontos; 2º — Argentina, Venezuela e Paraguai, 8 pontos; 3º — Chile, 4 pontos; 4º — Uruguai, 2 pontos, e 5º — Peru, 0 ponto.

BASQUETE JOGA HOJE

O quinteto brasileiro, com partida para Pôrto Rico, marcada para depois de amanhã, apresenta-se hoje às 20 horas no ginásio da EEFE, frente a representação do Tijuca T. C. quando fará as suas despedidas dos desportistas cariocas.

Foram no selecionado do CBD, cinco dos selecionados cariocas — Amauri, Vlamir, Rosa Branca, Sucar e Mosquito — o que assegura o êxito técnico do basquete nacional na cidade de San Juan de Puerto Rico.

Notícias de São Paulo informam que o Joelde Maracanã, ex-integrante da equipe do Riachuelo e do Tijuca assinou transferência pelo XV de Novembro de Piracicaba.

Atuação dos campeões do mundo

GILMAR — Falhou no lance do primeiro gol, engulindo um "frangaço" — Não estêve numa tarde feliz e já falhando em mais dois lances. Em outro, no entanto, saiu-se muito bem

DJALMA SANTOS — Voltou a se exibir muito bem, demonstrando que apesar da idade é um jogador de grande categoria. Anulou o ponteiro esquerdo Leonel Sanchez.

MAURO — Jogou muito bem. Colocou-se dentro da área e teve muita classe durante todo o transcorrer do jôgo.

ZÓZIMO — Classe, garra e técnica, tudo isso aliado a uma vontade muito grande de vencer. Grande exibição, não teve culpa no pênalte.

NILTON SANTOS — Falhou num lance mas teve boa atuação. E' um craque o veterano jogador.

ZITO — Voltou a jogar bem Grande atuação dêste jogador um dos esteios do nosso time.

DIDI — Jogando o que sabe ninguém pode com êle. Não realizou o que de melhor fez, mas não comprometeu, antes ajudou.

GARRINCHA — Fêz dois gols de categoria e acabou com a defesa do Chile. Mostrou que é realmente o melhor do Brasil e sendo o primeiro do Brasil é o melhor do mundo.

VAVÁ — Jogou com raça e gana de vencer. Acabou marcando dois tentos com raça e tornou-se um dos expoentes do encontro.

AMARILDO — O mais fraco da nossa linha, mas brigou durante todo o jôgo dando grande trabalho à defensiva chilena

ZAGALO — O maior jogador do Brasil. Defendeu e atacou com grande categoria. E' um dêsses jogadores maravilhosos, que atua para o time, esquecendo-se da torcida. Um ponteiro esquerdo Zagalo.

CHILE — Os craques chilenos usaram e abusaram da violência. Deve-se no entanto elogiar a atuação dos jogadores Toro. muito bom e de Ramires, que deu bastante trabalho a Nilton Santos. Os demais jogaram apenas razoàvelmente.

JUIZ — Arturo Maximo Yamasski — Péssima atuação. Prejudicou visìvelmente o quadro brasileiro. Sua atuação foi um caso de polícia.

Os "bandeiras" não se meteram muito na partida, mas falharam em alguns lances.

Pelé entra na final

Santiago, Chile, (De Antônio Lins, especial para o "DC") — "Pelé poderá jogar contra os tchecos no domingo, pois seu estado melhora e na manhã de sábado iremos fazer um teste de campo com êle. O dr. Hilton Gosling está contente com a forma de sua recuperação e acredita que estará apto já na manhã de sábado. Se Deus quiser contaremos com Pelé no domingo", disse o técnico Aimoré Moreira, logo após o jôgo de ontem contra o Chile, ainda no vestiário.

Sôbre a expulsão de Garrincha, o que houve foi uma compensação do juiz peruano — acrescentou Aimoré Moreira —, pois êle expulsou um chileno perante 80 mil pessoas e tinha que dar essa compensação. Sinceramente não vi nada. Absolutamente nada. Sôbre a partida com os chilenos, digo que foi difícil. Êles jogaram no meio do campo. Eram c.. donos da casa e tinham o calor da assistência. Mas vencemos bem.

GARRINCHA

"Ainda sôbre a expulsão de Garrincha, acredite que o juiz peruano não fará carga sôbre o nosso jogador. Essa expulsão foi de compensação e portanto não há maior fator contra o nosso Garrincha", frisou o técnico Aimoré Moreira.

TREINAMENTO

"Sôbre o treinamento restante da seleção, digo que amanhã (hoje, quinta-feira) haverá treino para os que não jogaram. Na sexta-feira, à tarde, haverá bate-bola para todos. No sábado voltarão a campo para rápido movimento e o teste com Pelé", concluiu Aimoré Moreira.

Racionamento suspenso para ouvir o jôgo

SANTIAGO (de Antônio Lins, especial para o DC) — Ante o excepcional interêsse em tôrno do jôgo Brasil x Chile o govêrno andino decidiu, em caráter especial, suspender em todo o país o racionamento da energia elétrica, para que todos pudessem acompanhar no rádio e na televisão o desenvolvimento do jôgo em realização no majestoso Estádio Nacional.

Com tal decisão o presidente do Chile evidencia o interêsse dos andinos em tôrno do encontro, verificando-se que, pràticamente, o país parou, com todos em volta de seus transmissores, atentos ao movimentado transcurso do jôgo que finalizou com a vibrante vitória do Brasil por 4 x 2.

Stábile previu a vitória do Brasil

Antes da partida Brasil e Chile, Guilhermo Stabile ex-técnico da seleção argentina fêz questão de dizer que não acreditava na vitória do Chile, já que não vê atualmente no mundo, quadro, algum capaz de vencer o Brasil, a não ser num dia de rara infelicidade do quadro brasileiro.

Jornalistas inglêses, também usando o microfone da mesma emissora afirmaram antes da partida que o Brasil não perderia a partida, já que possuiam jogadores de grande classe e os chilenos estavam iludidos a respeito de suas atuações neste certame mundial, uma vez que usando a lógica não poderiam nunca vencer qualquer partida.

SANGUE-FRIO

Para os inglêses, o Brasil conseguiu atingir a maturidade e vem fazendo partidas espetaculares. Segundo êstes mesmos jornalistas, não existe atualmente no mundo nenhuma equipe capaz de vencer ao Brasil.

APÓS O JÔGO

Quando o árbitro da partida terminou o encontro, os inglêses invadiram o vestiário brasileiro e saudaram os verdadeiros campeões do mundo, que segundo êstes jornalistas foram furtados pelo árbitro peruano e não perderam a calma. Um jornalista inglês fêz questão de abraçar jogador por jogador, saudando-os como campeões do mundo.

STABILE

Também o conhecido homem do selecionado argentino estêve presente ao vestiário brasileiro e abraçou ao técnico Aimoré Moreira, dizendo que o Brasil estava no rumo certo e não poderia perder o título. Stabile criticou a atuação do árbitro peruano, dizendo que êle tentou durante 90 minutos tirar do Brasil o título de campeão do mundo, mas mesmo assim os jogadores brasileiros não se perturbaram e conseguiram uma grande vitória.

Chile torce por nós na última da "Copa"

A torcida chilena, embora triste, recebeu com carinho a vitória brasileira sôbre o seu selecionado na tarde de ontem por 4 a 2 e segundo os nossos locutores e observadores que se encontravam na praça de esportes, êles alimentavam esperanças de vitória o que era mais do que justo, uma vez que o seu selecionado vinha jogando bem.

As manifestações feitas antes da partida pela torcida, que acreditava sinceramente em uma grande vitória sôbre os brasileiros, foi por água abaixo, já que os craques da seleção do Brasil souberam conquistar com galhardia a simpatia dos chilenos.

TORCIDA E' NOSSA

Na opinião de nossos jornalistas e representantes no Chile, é certo de que os chilenos não ficaram magoados com a derrota que os brasileiros impuseram ao seu selecionado e na partida de domingo, todos estarão torcendo para uma grande vitória do Brasil contra o selecionado da Tchecoslováquia.

O próprio técnico Fernando Riera reconheceu que não se poderia esperar mais do selecionado do Chile e que só pelo fato de estar entre as quatro maiores representações do futebol do mundo, valeu a pena o sacrifício do Chile em fazer tanta fôrça para promover o campeonato mundial de futebol.

Esta pode se repetir

A foto (da Sport-Press) mostra-nos um lance da primeira partida Brasil e Tchecoslováquia, antes de se contundir Pelé. Dois se chocam no ar, temendo a intervenção do grande atacante. Melhorando, Pelé, entrará na partida final, domingo, em Santiago. As esperanças são muitas e fundadas

Aimoré: "Chile foi adversário brioso"

SANTIAGO DO CHILE — (Serviço especial da SPORT PRESS) — Foi uma partida difícil, como já esperávamos. Contudo, a nossa seleção se sobrepôs a tudo e impôs sua maior categoria. Conseguiu superar um adversário brioso e que, indiscutivelmente, não se rendeu nem quando o escore já estava definido. Jogamos com muita alma e espírito de luta.

Mas o nosso quadro rendeu bem, trabalhamos com desenvoltura na meia cancha e aproveitamos as oportunidades que surgiram, disse Aimoré Moreira no vestiário brasileiro, após a sensacional vitória sôbre o Chile, classificando o onze "canarinho" para a finalíssima contra a Tchecoslováquia.

NÃO TEM DÚVIDAS

O chefe da delegação brasileira, dentro daquele ambiente de alegria, euforia e gritos de "viva o Brasil", era o mais alegre e reafirmou aquilo que tantas vêzes já disse:

— Quando saímos de Congonhas, de Brasília e de Viracopos, eu afirmei que iríamos ao Chile para buscar a Copa. Agora repito aqui no Chile: nós vamos levar essa Copa de volta para o Brasil. Não tenham dúvidas. Nós não viemos brincar aqui. Viemos ganhar.

OS CAMPEÕES

Dos campeões mundiais, todos se abraçavam a todo o instante, pulando de alegria. Vavá, tomando seu banho reconfortante, declarou:

— Estou satisfeito. Tivemos uma grande vitória e agora vamos para a final contra a Tchecoslováquia. Minha alegria é maior porque colaborei com dois gols. Tive sorte desta vez. O que eu precisava era marcar um gol para desencabular. Marquei aquêle contra a Inglaterra e minha sorte me acompanhará daqui por diante, até o bicampeonato, se Deus quizer.

— Tivemos um triunfo espetacular, mas com bastante luta e um bom escore para o Brasil. Vamos agora para a final com a Tchecoslováquia, que também é um adversário difícil. Mas esperamos ganhar o bicampeonato.

Djama Santos, muito risonho, não escondeu seu otimismo: "Vamos sair agora para a finalíssima que esta, apesar de ter sido difícil, nós conseguimos vencer. Espero vencer domingo, para voltarmos com a "Jules Rimet".

ZÓZIMO: CHILE MELHOROU

Zózimo não escondeu seu entusiasma em tôrno da representação chilena: — Graças a Deus passamos mais um adversário difícil, com uma vitória bastante suada. O Chile demonstrou que progrediu tècnicamente no futebol e nos deu muito trabalho. Mas nossa equipe jogou bem e nós também mostramos que estamos preparados para a final.

RIERA: GANHOU O MELHOR

O treinador chileno, Fernando Riera, não escondia sua decepção em torno do resultado, mas foi sincero:

— Ganhou o melhor. Os brasileiros são, realmente, os melhores do mundo, é indiscutível. Foi superior em todo o transcurso do encontro e fizemos tudo o que foi possível para conter os atacantes do Brasil. Mas seu sistema de cobertura é excelente e sua ofensiva é perigosíssima. Cumprimos a nossa missão no campeonato do mundo, atingindo as semi-finais. Isso estava além de nossas fôrças. Resta-nos cumprimentar o Brasil, que será, sem dúvida, o campeão mundial pela segunda vez. E o título ficará em bôas mãos.

O atacante Jorge Toro, inegàvelmente, a melhor figura do ataque chileno, em lágrimas, não se conformava, embora reconhecendo a superioridade do Brasil:

— Os brasileiros foram melhores em tôda a partida. Mas podíamos, pelo menos ter marcado mais um gôl. Com alguma chance, teríamos aproveitado duas ou três bolas que perdemos infantilmente. Mas valeu a maior classe e experiência dos brasileiros.

PELÉ PODE REAPARECER

Pelé assistiu o jôgo, incentivando seus companheiros e sofrendo mais uma vez por não ter entrado. No final, no vestiário, entregando-se aos abraços com os craques "canarinhos", falou:

— Estou satisfeito com a oportunidade de poder jogar a final, após a vitória espetacular de meus companheiros. Estou bem, fìsicamente e espero jogar. Mas não depende de mim, mas da palavra do dr. Hilton Gosling. Nada senti nos "tests" e creio que estarei na finalíssima, se Deus quizer.

"BICHO" 100.000

Cada jogador brasileiro recebeu pela conquista da vitória contra o Chile, a gratificação de 100.000 cruzeiros, inclusive o treinador Aimoré Moreira, segundo informou o sr. Carlos Nascimento.

Garrincha marcou 2 antes de ser expulso

SANTIAGO DO CHILE — (Serviço especial da SPORT PRESS) — Com dois gols de Garrincha e dois de Vavá, o Brasil derrotou o Chile por 4 x 2, hoje à tarde, no Estádio Nacional, perante um público numeroso que lotava tôdas as dependências da monumental praça de esportes e vai decidir com a Tchecoslováquia, domingo, dia 17, no mesmo local, o título de campeão da VII Jules Rimet. Apesar de uma arbitragem facciosa, que se tornou aberração com a expulsão de Garrincha, o Brasil impôs-se por sua melhor categoria, de autêntico campeão, ao entusiasmo por vêzes exagerado dos chilenos, em jogadas rìspidas.

Hasteados os pavilhões nacionais do Chile e do Brasil, foram executados os respectivos hinos nacionais. Logo depois, o árbitro peruano Arturo Yamasaki reuniu os dois capitães, no centro do gramado, cabendo a saída aos brasileiros, às 14,30 horas (hora do Chile).

GOL DE SAÍDA

O Brasil demonstrou, desde o início, que iria vencer a partida, jogando com autoridade no ataque, e, aos 4 minutos, Zagalo por pouco não marcava o tento inaugural, num tiro que foi interceptado pelo central Eyzaguirre. Replicaram os chilenos, com Ramirez, que passou por Nilton Santos, mas Zózimo cortou espetacularmente. Aos 8 minutos, o centroavante Honorino Landa concluiu com perigo uma boa investida do ataque chileno, passando a bola à esquerda da meta de Gilmar. Surgiu então o gol número 1 do Brasil, que, a esta altura, evidenciava nítida superioridade técnica e tática. Aos 9 minutos, Zagalo centrou, indo a bola a Amarildo, que ainda tentou uma bicicleta, sem o conseguir. Vavá recebeu a bola, controlou-a e cedeu a Garrincha que, de pé esquerdo, atirou no ângulo esquerdo da meta de Escutti.

DOMINIO DO BRASIL

Após o primeiro gol, cresceu o domínio dos brasileiros, que continuavam a pressionar, e, aos 12 minutos, Garrincha sofreu violenta falta de Rodriguez, marcada pelo árbitro. Até aos 35 minutos da primeira etapa, quando o Chile esboçou ligeira reação, o Brasil foi dominador absoluto na cancha. Raramente os chilenos conseguiam criar situações de perigo para Gilmar, como no lance em que Zózimo interveio mal, ficando a bola com Tobar que atirou na trave, encontrando-se o arqueiro completamente batido. Novamente o Brasil esteve na iminência de marcar, aos 23 minutos, quando Amarildo investiu na direção da área, entregando a bola a Garrincha livre. Apareceu Contreras para aterrar o extrema, quando êste tinha tudo para aumentar o marcador. Didi cobrou a falta por fora da baliza de Escutti. Cinco minutos depois, Garrincha atirou com efeito e perigosamente, salvando Eyzaguirre com oportuna cabeçada.

SEGUNDO GOL DO BRASIL

Dono da meia cancha, o Brasil viu surgir sua vitória aos 32 minutos de jôgo, na cobrança de um escanteio Zagalo cobrou com perfeição e Garrincha, numa cabeçada sensacional, enviou para as rêdes, consignando o segundo gol do Brasil. Despertaram os chilenos ante o espectro da goleada e, impelidos pela sua torcida, aos gritos de "Chile, Chile, Chile!" foram à frente tentar diminuir a diferença. Landa, Toro e Ramirez empreenderam fugas perigosas, na base do entusiasmo, ao que eram apoiados por Eládio Rojas, médio-volante. E, aos 42 minutos, houve uma falta de Zito, que, cobrada por Toro, transformou-se no ponto chileno. Vitória parcial do Brasil por 2x1.

TERCEIRO GOL DO BRASIL

Esperava-se que os chilenos reagissem na fase final, mas o Brasil voltou decididamente para vencer e, aos 3 minutos, Vavá, de cabeça, deslocou o arqueiro Escutti, marcando o terceiro gol do quadro nacional. Aos 7 minutos, Vavá escorregou na conclusão de um lance, após centro de Amarildo e perdeu grande oportunidade de ampliar o marcador. Logo a seguir, os chilenos contra-atacaram com perigo, através de boa jogada de Landa, concluída para fora por Ramirez. Retornou o Brasil as ações ofensivas e Amarildo investiu para a área, sendo atropelado por Eládio Rojas, marcando o árbitro.

CHILE 2 x 3

Aos 15 minutos, os chilenos conseguiram seu segundo ponto, através de Leonel Sanchez, cobrando uma penalidade máxima, assinalada com excessivo rigor pelo peruano Yamasaki pois houvera apenas bola na mão de Zózimo, mal interpretada. Com êsse gol, o Chile cresceu um pouco na cancha, animado por sua torcida, mas sem causar atropelos na defensiva brasileira, que se portava com galhardia. Aos 20 minutos, Honorino Landa atirou, batendo a bola em Mauro e voltando a Eládio Rojas, que chutou fora, num lance de real perigo para Gilmar. Contudo, o Brasil estava tranquilo, sem se perturbar com o esfôrço sobrehumano dos chilenos, que procuravam, por todos os meios, superar a maior categoria dos jogadores brasileiros. Aos 28 minutos, Garrincha, que vinha levando a melhor sôbre seu marcador, Rodriguez, que sempre o hostilizava com jogadas bruscas, escapou perigosamente e atirou para Escutti defender espetacularmente.

BRASIL 4 x 2

Aos 33 minutos, veio o quarto gol do brasileiro, de autoria de Vavá, noutra cabeçada sensacional. Os chilenos ficaram atônitos com a derrota que estava a se definir e passaram a dar pontapés. Êsse "match" era de grande importância para os chilenos, que já tinham preparado a festa do campeonato.

LANDA E "MANÉ" EXPULSOS

Era evidente o nervosismo dos chilenos, que atuavam rispidamente e com a complacência do apitador peruano. Aos 35 minutos, Honorino Landa, centroavante, discutiu com Zito, dando-lhe um sôco sem bola. Imediatamente, Landa foi expulso de campo, ficando o Chile com 10 homens. Mas, "Mané" seria expulso, também, aos 38 minutos, ao revidar um pontapé no seu marcador Rodriguez, que parece ter ido a campo disposto a parar Garrincha de qualquer maneira. Pela primeira vez, Garrincha sai expulso de um "match". Foi uma punição rigorosa, mas que teremos de reconhecer como certa. Depois de caçado, depois de ter levado pontapés sem conta, do jogador chileno, Garrincha deu o seu, sem atingir a seu adversário. Yamasaki, que viu a cena, resolveu alijar o atacante brasileiro da partida. Os minutos finais do jôgo apresentaram os chilenos desesperados e o Brasil, com a vitória garantida, recuou um pouco para desferir pontadas perigosas. Após o apito final, os jogadores chilenos reconheceram a superioridade do Brasil, passados os momentos de nervosismo e se abraçaram com os brasileiros. Em seguida, os brasileiros deram a volta olímpica, conduzindo com os chilenos a bandeira do Chile, sendo ovacionados pela imensa torcida.

QUADROS E ARBITRAGEM

As duas equipes estiveram assim formadas: CHILE — Escutti, Eyzaguirre, Raul Sanchez e Rodriguez; Contreras e Eladio Rojas; Ramirez, Jorge Toro, Honorino Landa, Tobar e Leonel Sanchez. BRASIL: — Gilmar, Djalma Santos, Mauro e Nilton Santos; Zito e Zózimo; Garrincha, Didi, Vavá, Amarildo e Zagalo. 1.º tempo: — Brasil 2x1 — gols de Garrincha, aos 9; Garrincha, aos 32 e Toro, aos 42. Final: Brasil 4x2: — gols de Vavá, aos 3; Leonel Sanchez (pênalti) aos 15 e Vavá, aos 23. Anormalidades: Landa e Garrincha foram expulsos de campo, respectivamente aos 35 e 38 minutos da fase final. Na arbitragem estêve o peruano Arturo Yamasaki Maldonado, auxiliado por Luís Ventre (Argentina) e Esteban Marino (Uruguai). Não convenceu como árbitro da FIFA, errando muito nas marcações de faltas e beneficiando aos chilenos no jôgo violento. Permitiu que Rodriguez repetisse, amiúde, os pontapés contra Garrincha, numa tentativa vã de anular o extrema brasileiro e não o expulsou de campo. Na expulsão de Landa estêve certo; mas, foi rigoroso com Garrincha, quando êste revidou (sem atingir) a um pontapé de Rodriguez. Ventre e Marino estiveram bem nas laterais ao contrário do árbitro que falhou muito, inclusive anulando um gol de Vavá, no primeiro tempo, quando o marcador era de 2x1 para o Brasil, que pareceu legítimo para a maioria dos críticos.

FINAL DOMINGO

Domingo, no Estádio Nacional, o Brasil vai disputar a final da VII Jules Rimet com a Tchecoslováquia, que venceu a Iugoslávia por 3x1, em partida crivada de incidentes e com os 22 jogadores brigando em campo.

Pelé pode voltar

Aimoré tem esperanças de pôr Pelé em campo, domingo, na partida final contra a Tchecoslováquia. A foto acima (da Sport-Press) foi do primeiro jôgo quando o grande atacante se contundiu, em Sausalito. A CT, todavia, não escalará Pelé, senão em perfeitas condições físicas, ou seja, com possibilidade de atuar 120 minutos. Pelé tem praticado individual, diàriamente, com Paulo Amaral e nada sentiu. Já deu duas voltas ao campo, correndo, e sorrindo perguntou: "Posso jogar, não senti nada?"

Tchecos contra brasileiros no "tira-teima"

Brasil e Tcheco-Eslováquia estarão se defrontando no próximo domingo na partida final do campeonato mundial de futebol, que está sendo realizada no Chile, Por coincidência, a Tcheco-Eslováquia foi o único adversário que o Brasil não venceu nesta Copa do Mundo

Segundo os técnicos e observadores, a partida do próximo domingo, decisão do campeonato mundial, será um verdadeiro tira-teima, sendo que os times levam a vantagem de se conhecerem, uma vez que empataram por 0 a 0 nas oitavas de final.

TORCIDA

A torcida acredita muito mais na vitória do Brasil, que nas oitavas de final empatou com os tchecos por 0 a 0, jogando com dez homens. Neste encontro aliás, Pelé contundiu-se, ficando, afastado das disputas mais importantes da Copa do Mundo.

Quiz o destino, que estas duas equipes voltassem a se encontrar, sendo que o "match" se reveste de características especiais uma vez que Pelé, o grande ausente da Copa, poderá e deverá fazer a sua "reentré" neste jôgo.

Diario Carioca

RIO DE JANEIRO, QUINTA-FEIRA, 14 DE JUNHO DE 1962

Povo vibrou, soltou balão e fêz carnaval: vitória!

Balão

Quando o selecionado brasileiro marcou o primeiro gol, por intermédio de Garrincha, o povo saltou, na Cinelândia um gigantesco balão auriverde, que subiu ornamentado por duas bandeiras brasileiras

Mais uma vez o carioca aplaudiu a atuação da seleção brasileira no campeonato do mundo, tendo a vibração atingido o máximo, na Cinelândia, quando Vavá, num lance espetacular, marcou o quarto e último gol do Brasil, estabelecendo definitivamente o placar de uma partida agitada tanto para os jogadores quanto para a torcida carioca que ficou, durante a maior parte do jôgo, preocupada com a arbitraiem do juiz peruano que, segundo os comentários do povo, agia manifestamente a favor da equipe chilena.

Na antiga Galeria Cruzeiro, hoje Edifício Avenida Central, local onde se realizavam os carnavais famosos do passado, o povo reviveu a tradição, comemorando ruidosamente a vitória do Brasil, formando diversos blocos carnavalescos, enquando na Cinelândia, o papel picado caído do alto dos edifícios misturava-se com os pombos que, em agitada revoada pareciam também comemorar a magnífica atuação da seleção brasileira. Ao ser marcado o primeiro gol do Brasil, por intermédio de Garrincha, os torcedores soltaram um imensa balão verde-amarelo, que subiu ornamentado por duas bandeiras brasileiras.

VIBRAÇÃO

Vibrando com a vitória, o povo improvisava nas ruas, sob a chuva de papel picado que durou mais de meia hora, músicas carnavalescas com letras alusivas à atuação dos jogadores brasileiros. Em Copacabana na praça Serzedelo Correia, o povo agitado que comprava açúcar num caminhão da COFAP, tentou depredar o caminhão quando o Brasil fêz o terceiro gol. Todos esqueceram então o açúcar, saindo da fila para transformar a praça num verdadeiro carnaval.

Durante todo o tempo da partida o povo criticava a atuação do árbitro peruano e, principalmente, depois do "pênalte", marcado contra o Brasil, que resultou no segundo gol chileno, ouviram-se ruidosas vaias contra o juiz. Os comentários da torcida demonstravam claramente a preocupação do povo, que tinha receio de uma mudança no panorama da partida, ocasionada pela atuação do árbitro. Finalmente, a partida finalizou com o marcador registrando 4x2 a favor do Brasil, para alegria da torcida que gritava sem cessar: Brasil! Brasil! Brasil!.

Syme é 'Miss' Pará

Tôda beleza e simpatia de Syme Benaion Bohadana, a lourinha de 18 anos que o Clube do Remo indicou como sua candidata e o Pará escolheu como "miss", que estará desfilando sábado próximo no Maracanãzinho

'Misses' temem virar sorvete: frio carioca

Com muita simpatia, beleza e alegria, digna de sua própria juventude, Syme Benaion Bohadana, a lourinha de 18 anos que o Pará escolheu como representante de sua beleza feminina para disputar o concurso "Miss Brasil-62", com grande possibilidade, já se encontra na Guanabara enfrentando um rigoroso programa, que segundo ela própria, "é bom mas cansa".

Syme nos confessou que acha o amor maravilhoso e que para a infelicidade dos "don juans" cariocas trouxe o seu à tiracolo. Já conhecia o Rio, e daqui do que mais gosta é a praia de Copacabana, além disso considera os cariocas "enxutos" e os paulistas amáveis.

VAI APANHAR

A única pessoa que não se conforma em ver Syme como miss é seu namorado "que já me prometeu dar umas boas palmadas se eu fôr pelo menos finalista do concurso" afirmou Syme com tôda a sua meiguice, e nós podemos concluir garantindo que se êle não ficar muito orgulhoso da beleza que possui a promessa será cumprida.

Syme como tôda môça moderna adora as músicas "século XX", cha-cha-cha, e twist, gosta de cinema e pratica natação e vôli, que serve para lhe aperfeiçoar a plástica que a natureza lhe deu. Mas, no entanto, ela também pensa sério, quer ser professôra e para isto estuda com carinho Pedagogia, está no primeiro ano.

Para a lourice de Syme a passarela não tem mistérios: já participou de diversos desfiles de casa de modas e desfilou em São Paulo, e no Ceará. Em Belém, no concurso que a elegeu "a mais bela parense" dêste ano foi escolhida miss Simpatia.

No futebol miss Pará prefere o Flamengo, por quem torce lá de longe, e como clube é fã absoluta do Remo que a indicou como sua candidata. No mais Syme tem 95cm de busto e quadris, 57cm de cintura, 59cm de coxa, 21cm de tornozelo, 1,70 de altura e 54 quilos de pêso, além de muita confiança, apesar de considerar as qualidades de suas "rivais".

Pobres ganham pão no dia de Santo Antônio

Centenas de mendigos faziam fila, ontem, em frente ao Convento de Santo Antônio, no Largo da Carioca, para receber o pão que era distribuído em comemoração pelo dia do Santo Casamenteiro que foi reverenciado, durante todo o dia por milhares de pessoas, principalmente do sexo feminino que foram solicitar ao santo a graça de um bom casamento.

A nota destoante nas comemorações foi representada pelas centenas de falsos mendigos que chegavam a atacar as pessoas que davam esmolas para conseguir dinheiro, obrigando a intervenção da Polícia Militar que mantinha a ordem no local. Foi proibido então dar esmolas, para evitar maiores perturbações da ordem.

MENDIGOS VERDADEIROS

Havia no local pessoas realmente necessitadas que foram prejudicadas pelos falsos mendigos, pois a polícia não permitiu mais que se dessem esmolas permitindo entretanto que alguns cegos e senhoras idosas penetrassem no interior do convento para receberem, lá, as suas esmolas.

Milhares de pães foram distribuídos aos pobres conforme manda a tradição e, dentro do convento várias barracas foram montadas para distrair os visitantes e vender relíquias aos fiéis, revertendo o dinheiro apurado com estas vendas em benefício dos pobres de Santo Antônio.

Eram tantas as pessoas que foram prestar a sua homenagem, ao santo casamenteiro, que uma imensa fila se estendia diante do convento, ocupando grande parte da extensão do Largo da Carioca. Centenas de namorados que, devido a grande quantidade de fiéis existentes anteontem no templo não puderam prestar homenagem ao santo casamenteiro no "dia dos namorados" estiveram ontem no convento.

No interior da Igreja, onde também era preciso fazer fila para entrar, um padre dava a bênção de Santo Antônio aos fiéis e uma senhora, observando a tradição, distribuía pequeninos pães. Nas barracas as môças esperavam talvez uma graça — ou um casamento — vendiam aos visitantes as mais diversas relíquias e lembranças.

EX-ALUNOS VÃO HOMENAGEAR DON MENRADO

O Clube São Bento, que reúne os ex-alunos do Colégio São Bento, mandará celebrar missa de 30.º dia, em intenção da alma de Don Menrado Mattmann, O.S.B., vice prior da Ordem de São Bento, no altar mor do mosteiro, sábado próximo, dia 16, às 8 horas.

A associação está convidando todos os ex-alunos e os amigos de dom Menrado para o ato, comunicando que após a missa será realizada uma homenagem ao extinto no pátio de esportes do Colégio São Bento.

Brasil dá ao mar mais um navio

Um terceiro navio transatlântico de construção nacional o "Júlio Regis", de 12 mil toneladas "dead weight", será lançado ao mar no dia 19, pela Verolme do Brasil. Este novo navio será movido a motor diesel e o grupo moto-propulsor, ponte de comando e acomodações para a tripulação serão agrupados na parte da pôpa, "permitindo considerável aproveitamento do resto do navio para a carga a ser transportada".

O "Júlio Regis" marcou a vitória dos estaleiros de Jacuacanga na primeira concorrência pública realizada pela Comissão de Marinha Mercante para a aquisição de barcos de grande porte. Pela [illegible]acidade de carga, o navio será o maior jamais lançado no Brasil, e no hemisfério sul-americano. O transatlântico poderá transportar o equivalente à carga de 1.200 caminhões de 10 toneladas.

A fila do pão

Uma nova fila formou-se ontem no Largo da Carioca. Era uma fila diferente, uma fila de mendigos que foram receber o pão de S. Antônio

'Miss' Pará precavida tem amor a tiracolo

O "Trio bárbaro" (classificavam as beldades) que fêz, ontem, pela manhã, impediu que as candidatas estaduais ao cetro de "Miss Brasil ensaiassem de maiô na passarela do Maracanãzinho "Miss" Alagoas, srta. Salete Pinto, apesar de agir esportivamente, sem demonstrar que estava "gelada", disse à reportagem que estava "com mêdo de virar sorvete, antes da disputa de sábado". O ensaio de ontem foi assistido por Vera Ribeiro ("Miss" Brasil-60), que afirmou: "O páreo vai ser duro, o time está muito bom".

As preferências das "misses" variam em todos os setores, desde a literatura até aos afazeres domésticos, havendo, também, muita controvérsia quanto à maneira de vestir, maquilar e pentear-se, para poder ser belo e elegante. Ouvimos quatro das mais credenciadas ("Misses" Pará, Syme Bohatana, Mato Grosso, Delci Oliveira, Alagoas, Salete Pinto e Sergipe, Neide de Freitas), que falaram de suas preferências. Hoje, o DIÁRIO CARIOCA, "Correio da Manhã" e "Diário de Notícias" vão proporcionar às 10 mais votadas "misses" um passeio pelas praias da Zona Sul.

O QUE PREFEREM

— "Miss" Mato Grosso, Delci de Oliveira, morena de beleza esportiva, apesar do seu tipo circunspecto, com muita modéstia, acha que tem possibilidades de vencer em tôdas as suas colegas candidatas, excluindo-se na listas das "prováveis".

Gosta de leitura amena e alegre, teatro e cinema, mas não tem preferência por autores e atôres. Maquila-se pouco e detesta "penteados esnobes e exóticos, pois deixam a mulher fora do seu centro de beleza, o natural". Gosta de comer bons pratos, "mas sem ter a obrigação de prepará-los".

— Salete Pinto Mendonça, a "miss" alagoana, está com "mêdo de virar sorvete", mas conserva seu tipo alegre, esportivo e, sobretudo, cordial com as demais candidatas e com os jornalistas.

Já está incluída na lista dos concorrentes ao título de "Miss" Simpatia, título especial outorgado pelos profissionais de imprensa à candidata mais simpática.

Gosta de praia (fala com entusiasmo das "belas praias de Maceió), adoraria sentir a sensação de um vôo espacial, gosta de crianças (já foi visitadora social) e o seu maior desejo é encontrar um "príncipe encantado", dentro das suas exigências.

Usa pouca pintura, modelos esportivos e lê muito Érico Veríssimo, Jorge Amado, Georges Gusdarf e diz: "o melhor cantinho do mundo é Pajuçara" (praia maceioense, onde Salete é "sereia").

— Syme Bohatana, "Miss" Pará, môça bonita de nome difícil, tem côr de castanha antes da colheita, é loira. O importante, mesmo, não é saber pronunciar o nome de Sy Bohatana e ver, bem de pertinho, Syme Bohatana, uma esplêndida garôta.

Afirmando gostar de "tudo que traduza beleza, que seja humano, verdadeiro e puro" "Miss" Pará mostra seu encontro e sobriedade quando rir, com os olhos, com os lábios, com as mãos: um riso ruidoso que bem traduz sua beleza.

Gosta da literatura de formação, de pintura, de viajar e de fazer "bons amigos", além de achar que Amarildo pode perfeitamente substituir

(Conclui na 2a. página)

Brincando de desfilar

As "misses" estaduais, muitas das quais chegaram ao Rio sem nenhuma prática de passarela, já brincam de desfilar onde quer que estejam, graças ao rigoroso apronto a que são submetidas. Na foto, em passo de desfile, as "misses" passeiam nos jardins do Maracanãzinho

Garoto

Vai esperar mais uns dias pelo aparelho ortopédico

Desejo de Jorge será satisfeito no dia 24

Jorge Luís Correia Santos, o menino paralítico de Jacarepaguá, receberá no próximo dia 24, dia de São João, o aparêlho ortopédico que possibilitará a sua recuperação, doado pelo sr. Armindo Fonseca e senhora que, através da campanha efetuada pelo DIÁRIO CARIOCA, resolveram fornecer a Jorge Luís o aparelho. Resolveu ainda o sr. Armindo Fonseca que, todo ano, no dia 24 de junho, que é aniversário do seu pai, oferecerá ajuda a uma criança paralítica, doando aparelhos ortopédicos ou qualquer outra coisa que possibilite a reabilitação das crianças vítimas da poliomielite. Tomando conhecimento da situação de Jorge Luís por intermédio do DIÁRIO CARIOCA, o Serviço Social do Estado ofereceu-se também para fazer a doação, tendo enviado uma de suas assistentes a Jacarepaguá para verificar qual a ajuda que ainda pode ser dada ao menino.

EXAME

Jorge Luís será examinado hoje pelo dr. João Batista de Aragão, do Hospital Central da Marinha que, sendo amigo íntimo do sr. Armindo Fonseca, ofereceu-se para ajudar profissionalmente o menino, indicando o aparelho ortopédico próprio para o seu caso. O aparelho, que é feito sob medida deverá ser entregue a Jorge Luís numa solenidade que se realizará na residência do sr. Armindo Fonseca.

O Serviço Social do Estado estêve ontem na residência do menino paralítico verificando as necessidades de Jorge Luís e de sua família, tendo a assistente social informado que, se fôr necessário, o Estado patrocinará a internação do menino, para tratamento, num dos hospitais especializados do Rio de Janeiro.

A família de Jorge Luís, por intermédio do DIARIO CARIOCA, está, mais uma vez, agradecendo a atenção de todos os que se movimentaram para prestar auxílio para o menino. Sòmente ainda não foi resolvido o problema da condução de Jorge para o hospital e, por isso, o DIARIO CARIOCA vem mais uma vez sugerir a solução, apelando para os que moram perto da residência do menino e possuindo carro, passem, diàriamente, junto ao Hospital Barata Ribeiro, podendo, sem dificuldade, transportar o garôto.

Pianista francês é o favorito do Concurso

Os juízes brasileiros do III Concurso Internacional de Piano acham que o vencedor será o pianista francês Ringeissen, classificando-o de "talento extraordinário" do certame. Sôbre a eliminação do brasileiro Artur Moreira Lima das finais, disseram que "são coisas que acontecem", que o rapaz é um "grande artista', mas que os juízes "são muitos" e os "gostos contraditórios".

A pianista Ana Stella Chic e o maestro Sousa Lima, integrantes do júri, disseram ontem que o problema da eliminação baseia-se exclusivamente na contagem de pontos dos candidatos e que a reação do público é provocada por efeitos na interpretação coisa que o júri não pode levar em conta isoladamente. Um juiz tem que pesar outras coisas e geralmente estas contradições de pontos de vista se repetem em concursos internacionais como êste".

TODOS SÃO BONS

Para a juíza Ana Stella Chic todos os candidatos são bons e "eu gostaria de dividir o prêmio com êles. As minhas opiniões pessoais deixo para depois do concurso pois, na qualidade de juiz, preciso concordar com o veredicto final. Os finalistas foram escolhidos por uma equipe contra a qual não posso me insubordinar agora".

Na sua opinião, o primeiro lugar deverá caber ao francês Reingeissen, que apesar de jovem (menos de 25 anos) está sendo considerado como "talento extraordinário" pelos juízes e concorrentes.

DOIS JULGAMENTOS

Sôbre a reação do público quando os juízes apontaram

(Conclui na 2a. página)

Jôgo com Chocolate e "Tio Sam*ba"

*Entre os setenta milhões de brasileiros que vibraram ontem com o jôgo Brasil e Chile, nas ruas, no interior dos seus lares, nos locais de trabalho, etc. os artistas tiveram lugar destacado. O grande cômico Chocolate, por exemplo, durante o intervalo do ensaio do "show" Tio Sam*Ba, ora em cartaz no Golden Room do Copacabana Palace, além de torcer pelo Brasil serviu de intérprete ao casal norte-americano Sonia Shaw e Bill Hitchcock e ao norte-americano Bob Barran, que interpreta "Tio Sam*Ba", principal personagem da comédia musicada*

Os terroristas

A representante do Ministério Público junto à 8.ª Vara Criminal denunciou os terroristas acusados no caso da bomba-relógio colocada na exposição russa com base exclusivamente nos autos do inquérito instaurado na Polícia através da Delegacia de Segurança Política.

Como a investigação policial é falha não sendo a respectiva autoridade se interessado em apurar os principais detalhes da ocorrência, principalmente o que diz respeito aos cabeças e orientadores do movimento conhecido por MAC, ficaram de fora da ação da Justiça vários personagens importantes, cujos nomes vêm sendo referidos pelos jornais.

Tivesse a promotora Regina Maria Parissot solicitado ao Conselho Nacional de Segurança ou ao Serviço de Inteligência do Exército cópia das declarações reservadas prestadas às autoridades militares por Antônio Mendes de Oliveira, proprietário e chofer do carro de praça, marca Pakard, que servia diàriamente aos terroristas e muita coisa apareceria, inclusive referências importantes a certas pessoas cujos nomes não figuram no relatório da autoridade policial.

Em seu despacho, recebendo a denúncia, o juiz Eliezer Rosa solicitou a remessa do inquérito instaurado na Aeronáutica. Complete o magistrado seu ato pedindo às autoridades militares original ou cópia das declarações daquele profissional do volante e terá oportunidade de verificar quão parcial foi a Polícia e quanta miséria se esconde atrás da tentativa de destruição da mostra russa.

Não é justo que apenas sete indivíduos sejam responsabilizados pelo caso ficando de fora os principais culpados, justamente os mais importantes e que se ocultam atrás das posições políticas que ocupam ou das graduações militares que têm.

TIMBAÚBA

RONDA CARIOCA

Vitória levou quatro ao HCC

A senhora Teresa Assunção da Silva (Rua Pinto Campos, 155) foi medicada no Hospital Carlos Chagas, momentos após o término da peleja Brasil e Chile. Contou ela que estava no quintal da sua casa quando em meio ao foguetes, foi ferida a tiro no homoplata esquerdo. Após medicada retirou-se, sendo o fato comunicado ao 25º DP. No Pôsto de Assistência do Méier, foram medicados Pedro Democlaciano Ademar Pereira de Sousa e Paulo Alcântara, todos queimados levemente com fogos. Disseram êles que estavam festejando a vitória do Brasil, quando foram feridos.

Polícia ajudou ladrões

As autoridades policiais do 28.º e 29.º Distritos Policiais, em diligências conjuntas, estão à caça de dois assaltantes que, na madrugada de ontem, assaltaram o motorista Alberto Laurantes, tirando-lhe Cr$ 6 mil, jóias e o carro de sua propriedade, chapa GB 5-35-07, além das roupas. Alberto ficou nú em pêlo, na Estrada Santa Maria, próximo à Avenida das Bandeiras.

Os dois ladrões, que ainda pediram socorro a uma viatura da Polícia Rodoviária, uma vez que terminara a gasolina do veículo mais tarde, foram reconhecidos pelos policiais na plataforma da Estação de Campo Grande, lotado na rádiopatrulha de Santa Cruz.

O CARRO

Os dois marginais, momentos antes de trocarem tiros com a polícia, abandonaram o carro roubado próximo ao Largo de Campo Grande, o que levantou as suspeitas da Polícia Rodoviária e Rádiopatrulha de Santa Cruz. O policial ferido foi internado no Hospital Rocha Faria, sendo a agressão comunicada ao 29.º DP e o roubo ao 29.º DP, que estão trabalhando em conjunto para a localização dos marginais.

Caminhão pegou pingente

Sebastiana da Silva, residente na Rua Lôbo Júnior, 5, foi internada, na tarde de ontem, no Hospital Getúlio Vargas, vítima de queimaduras generalizadas pelo corpo, provocadas pela exploração de um fogareiro a álcool, que tentara acender. O fato foi comunicado ao 21.º Distrito Policial. No mesmo hospital foi internado ainda o operário José Severino da Silva que viajava como pingente num bonde da linha "94" e na Rua Uranos foi arrancado do veículo por um caminhão não identificado, sendo o fato comunicado também ao 21.º DP.

Recompensa de ladrão é surra

Surpreendido por moradores da Rua da Regeneração (Bonsucesso), quando penetrava na casa 444, o ladrão Osvaldo dos Santos (solteiro, de 23 anos), foi, aos primeiros minutos da manhã de ontem, amarrado a um poste de iluminação e impiedosamente surrado. Não fôsse a intervenção da Rádiopatrulha 59, o gatuno teria sido linchado pelos populares exaltados com os freqüentes assaltos que ocorrem naquela rua.

Medicado nos Hospital Getúlio Vargas, Osvaldo foi encaminhado ao 19.º D.P., onde confessou suas intensões criminosas e o fato de ter saído há apenas 24 horas da Penitenciária Professor Lemos Brito. Sôbre a pena que "puxara", o meliante, que apresenta equimoses e queimadúras — de cigarros —, por quase todo o corpo, disse que fôra de 2 anos, também por crime de roubo.

"Conto do paco"

Os detetives Rui, Elcídio e Portela, lotados no 26.º Distrito Policial prenderam, na tarde de ontem, os vigaristas Nélson Fernando Amaral e Otávio Ferreira Gomes que tentavam, na Estrada Intendente Magalhães passar o "conto do paco" no rádio técnico Luís Alberto, residente na Rua Jambeiro, 21, ap. 201. Os vigaristas foram autuados em flagrante no 26.º DP e recolhidos ao xadrez.

Prêso o sonegador

Detetives da subseção de Vigilância de Olaria apreenderam ontem, na Rua Comandante Abreu, 290, depósito do comerciante Domingos Rodrigues, cêrca de 8.000 mil quilos de açúcar. O sonegador foi prêso e disse que o açúcar estocado destinava-se a abastecer as feiras-livres.

Polícia encontrou Barcelar

Edmundo de Castro Barcelar, que também usa o nome de Antônio dos Santos Júnior, especialista em golpes contra o patrimônio de incautos, foi prêso ontem, pela Seção de Furtos de Automóveis uma vez que há tempos estava procurado pela Polícia.

FAB ameaça aviões comerciais

O avião comercial de prefixo PP-PCS, pilotado pelo comandante Aristides, às 11,42 horas de ontem, quando voava a altura dos 2.400 metros, na rota destinada aos aviões de passageiros, quase foi atingido por uma esquadrilha da Fôrça Aérea Brasileira que fazia treinamento por instrumento. O gravíssimo fato foi comunicado ao Sindicato dos Aeronautas, cujo diretor-secretário, sr. Alencar, informou à reportagem que um outro avião, de prefixo PP-YPK, procedente de São Paulo, quando se preparava para o pouso, também quase foi atingido pelos jatos da FAB. Lembrou ainda a catástrofe ocorrida no bairro de Ramos, quando um avião de treinamento da FAB colidiu com um "Viscount" da Vasp, matando dezenas de pessoas.

Jôgo é livre

Apesar da determinação governamental que proíbe terminantemente todo e qualquer jôgo de azar em território nacional, a "Fazenda da Grama" localizada na altura do Quilômetro 35 da Estrada de Angra dos Reis, está promovendo semanalmente movimentados encontros para a prática de roleta, "bacarat" e campista. O delegado de Rio Claro, a quem está afeta a repressão, tem realizado várias diligências naquele local. Entretanto, não consegue pegar em flagrante os jogadores.